盛京時報
晚刊
二月十二日發行
盛京時報社

天皇陛下御親拜 曠古盛典紀元節祭

【東京十一日電】天皇陛下於紀元佳節、曾親拜賢所・皇靈殿・神殿、而行曠古之盛典紀元節祭、此日宮中、自午前八時、由掌典等奉仕賢所・皇靈殿・神殿・整備壯嚴、於三條掌典長以下奉仕、御神樂歌中、供神饌御幣物、掌典長恭奏祝詞、此時秩父宮同妃兩殿下、各宮殿下及米內首相以下文武百官、均陸續參集、謹待陛下之駕臨、天皇陛下御黃袍、東黃帶、由捧劍璽之侍從等扈從、午前十時駕到、陛下躬持玉串而親拜、次又奏御告文、繼由皇后陛下、在賢所及三殿、依次拜禮、皇太后陛下、則由大原權掌侍代拜、再爲參集各皇族之拜禮、諸員拜禮、至斯、宮中三殿之儀、遂於壯嚴中告終、

聖上渙發詔書

【東京十一日電】迎紀元二千六百年二月十一日紀元節、一億國民、齊感激萬邦無比之宏謨、全國一齊披瀝奉祝之赤誠、恭祝此佳日、天皇陛下、軫念聖戰下之此佳日、特渙發詔書、對全國民明示其所向、

詔書

朕惟遙神武天皇惟神之大道、繼一系無窮之寶祚、定萬世不易之丕基、以經綸大業、歷朝相承、上以仁愛之化而及下、下以忠厚之俗而奉上、君民一體、以遂朕世、茲迎紀元二千六百年、際今日非常之世局、當此紀元之佳節、爾臣民宜馳恩神武天皇之創業、念皇圖之宏遠、皇謨之雄深、和衷戮力、益發揮國體之精華、克服時艱、以昂揚國威、而答祖宗之神靈、

御名御璽

昭和十五年二月十一日 各國務大臣副署

仁澤廣被黎庶 渙發恩赦大詔

【東京十一日電】天皇陛下、當茲奉祝紀元二千六百年佳節、爲仁澤廣被黎庶、特渙發恩赦大詔、按此次恩赦、除皇室喜慶喪弔以外、遇國家祝典、行恩赦者、已有兩次、一爲明治廿二年憲法頒佈之際、二爲昭和十三年憲法發佈五十年紀念之際、今則併此而成三次矣、恩赦下之減刑令及復權令等、與紀元二千六百年所賜詔書、均於十一日官報號外公佈、

皇帝陛下 御祝電

【新京十一日電】皇帝陛下、爲祝紀元二千六百年盛典、於紀元佳節向天皇陛下御發送御鄭重御慶祝御親電、

希總統祝電

【柏林十一日電】希特勒總統、當十一日皇紀二千六百年紀元佳節、向天皇陛下發出祝電、慶賀日本皇室御隆昌、

對煥發優渥詔書 張總理謹話

【新京專電】當紀元二千六百年之佳節、友邦日本天皇陛下、渙發明示事變下國民進路之優渥詔書之際、張國務總理大臣、曾發表如次之謹話、

當紀元二千六百年之佳節、盟邦大日本帝國天皇陛下、渙發優渥之詔書、凡日本臣民、宜馳恩神武天皇之創業、益發揮國體之精華、克服時艱之旨、日本國民、即我等滿洲國民、亦感惠澤均霑、望我等四千萬國民、依滿日一德一心之大精神、與日本國民戮力一致、而向建設東亞新秩序邁進、

康德七年二月十一日

根據飲水思源正義 誓總意於神前 我國代表張大臣謹話

【橿原十一日電】參列皇紀二千六百年紀元佳節盛典之我國代表張煥相司法部大臣、於盛典閉幕後、謹話如左、

今恭逢嚴肅之式典、不但爲自身光榮、且爲滿洲國全國官民之無上光榮、謹於神前、祈國運之隆昌與皇軍之武運長久、並祝東亞新秩序建設之完成、根據滿洲國飲水思源之正義、誓總意於神武天皇之御前、深知回鑾詔書上之日滿一體精神、滿洲國之建國、亦爲八紘一宇之御神勅、神武天皇肇國之大精神、迄二千六百年之今日、經久不變、使人深爲感服、並思此精神輸入祖國滿洲、

皇軍鐵騎直搗西北邊陲
(上)日軍入五原隊城(下)佔領臨河砲擊部

五原地區敵影 近日即將肅清

【五原十一日電】據確、此次日軍之西北進攻作戰、狼狽至極之蔣介石、對朱紹良以下八戰區各將領發嚴命、似命其確保臨河方面一帶、然敵等業經日軍之攻擊、受潰滅的打擊、完全失縱橫之連繫、尚未收拾、而四散潰亂於無餘、除遁入寧夏省之一部外、其大部敗敵、沿善壩西方五家河之線、而求血路之慘狀中、是以日軍石黑部隊、於九日將此之主力百一師之敗敵捉捕、予以潰滅的打擊、同時與左右兩翼之包圍部隊相協力、刻下續行追擊戰中、善壩以王元齋爲中心之敵、已至殲滅之運命、所有敵軍事設施、悉歸殲滅、而五原地區敵影消絕之日、已迫近矣、

贛省各界舉行 促進新政權成立大會

【南昌十一日電】江西各界祝賀新中央政府誕生之新中央政府成立促進大會、以友邦日本紀元佳節爲期、十一日上午十一時、在南昌國貨路大戲院舉行、南昌市縣及江西各地治安維持會代表者、以及在南昌各部隊長官、下民衆參加者、約一萬人、大會席上首對中日陣歿將士默禱、並議決『消滅共產黨』『打倒蔣介石』『日華合作』『促進中央政府成立』『建設新東亞』等宣言後、全場一致可決、對汪王梁三巨頭、拍發萬古不朽之促進新中央政府成立通電、遂即散會、會場中萬餘民衆濫席、司會者每朗讀通電一語、輒鼓掌絕叫、更生中國呼聲、震撼天地、倍極隆盛之至、

皇帝陛下御親臨 紀元佳節御祝宴 在軍司令官官邸御興極深

【新京十一日電】當榮光燦爛之皇紀二千六百年紀元佳節、滿洲國皇帝陛下、諭示御臨軍司令官官邸祝賀午餐會、十一日上午十一時四十分、由帝宮啓駕、同時五十分駕抵軍司令官官邸、受日本方面梅津軍司令官、飯村參謀長、大津關東局總長、三浦大使館參事官、滿洲國方面張總理、參議府臧議長、星野長官恭迎、由梅津關東軍司令官御先導、駕臨會場御休息所、御休息後、對梅津軍司令官、安藤部隊長、飯村參謀長、大津總長、三浦參事官、張總理、臧議長、星野長官、賜以覲見、共次駕臨食堂、御乾盃、御祝宴後、御高覽吟詩電影、並御興極深、觀賞關東軍軍樂隊、在安藤部隊長以下、滿日顯官恭送中、下午三時還宮、

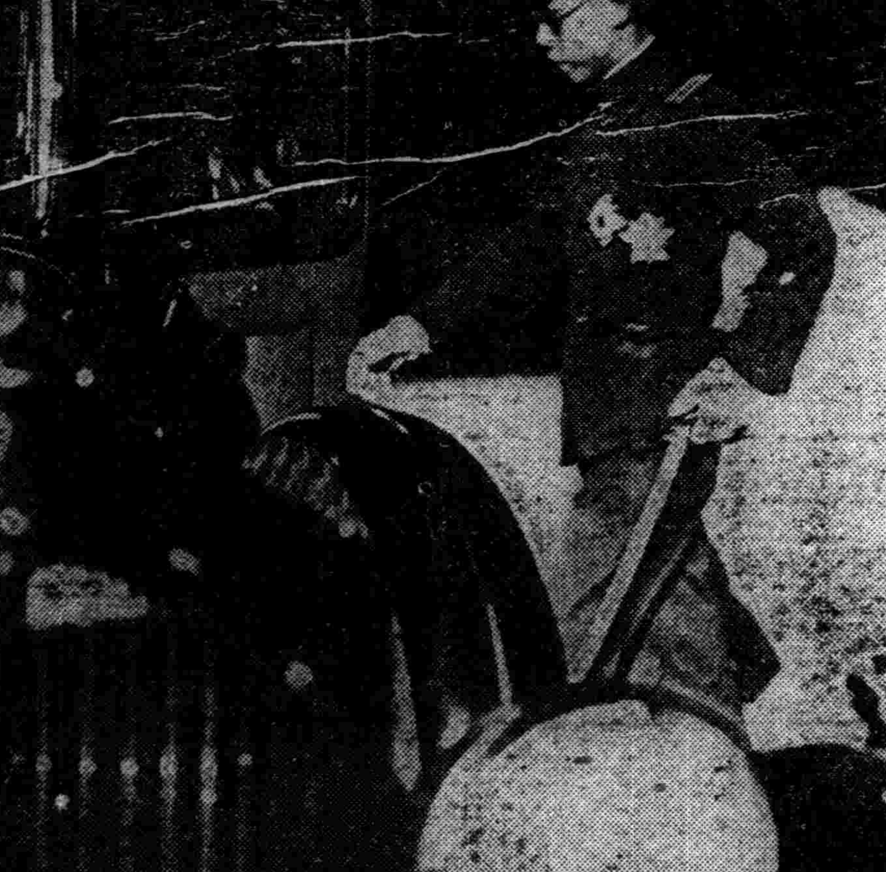

御臨幸日本大使官邸

(圖即自大使官邸御回鑾之皇帝陛下)

皇帝陛下、爲慶祝二千六百年紀元節、鑾駕臨幸日本大使官邸、

日軍南寧戰事將終局 完成次期體勢

【廣州十一日電】一月下旬以來、日軍對在南寧東北地區蝟集之党軍、舉行出擊作戰、予敵潰滅的打擊、頗收戰果、蓋該地戰事終局在即、日軍集結南寧附近、以監視今後党軍之行動、並對於期作戰、整備體勢、十一日、華南軍作如左之發表外、並發表報道部長談話、

華南軍發表、十一日上午十一時、日軍在南寧東方地區、捕捉良機、決行反攻作戰、收得輝煌戰果、戰爭終局在即、蓋日軍追擊戰中、已與敵極大衝擊、在賓柳及武鳴平地、擊碎成隊之敵軍、更鹵獲殲滅彷徨擬圖出兩重三重包圍圈之敵軍大部、今日軍雖完成所期目的、倘有未解日軍目的、絕不省悟、一再蠢動者、是以日軍到處展開此種作戰、

不欲擴大佔領地域 壁還將軍賓陽·九塘

▲壁還賓陽 賓陽者、乃此次日本軍對企圖奪還南寧蔣軍反攻作戰包圍圈之頂點、爲一可紀念之地、日軍既達成其目的、歸還途上、以不欲擴大佔領地域、遂將此地壁還蔣軍、希蔣軍再度向南寧來攻、在該地再戰也、對於此次戰鬥死傷之幾萬將士、謹表敬意、

▲壁還九塘 此次作戰、乃因蔣軍蝟集來襲日軍長派遣於九塘附近之二部發端、日軍既遇此良機、遂企圖反攻作戰、待準備終了、約五旬、向該派遣之日軍數個大部隊、已繼續與蔣軍之數個大部隊十餘個大隊互相奮戰力鬥、尤其此地蔣軍未見健全之奮戰、乃對之表示敬意、並於數字上、全不能比較之少數日軍、因堅忍克服、除去蔣軍之優勢、遂宣揚武威、於中外、對於戰功、不惜絕讚、日軍之此地防守、以達成日軍之企圖完全擊碎爲目的對於向蔣軍壁還之九塘附近、戰死傷之日華兩軍將士、頌其武動而祈其冥福、

大日本軍司令部、

擊潰大批敵匪

【漢口十一日電】日軍川俣、加藤、的野、吉川各部隊、自六日至九日、猛攻江北隨縣南方三十公里洛陽店附近山地、據堅固陣地抵抗之敵軍五十六師、將其徹底擊潰、敵遺棄屍體六百廿五、武器子彈等若干而逃竄、又在江南井手部隊之精銳、七日拂曉、猛攻江西南瑞昌東方地區敵匪集團、予以殲滅的打擊、

江南江北各地敵軍 投降歸順者多

【漢口十一日電】遭日軍猛反擊、冬季攻勢輕易消散之敵軍、最近戰意喪失、軍紀更見紊亂、又加新中央政府成立已迫眉睫、和平救國之空氣、瀰漫中國全土、投入各地和平救國者甚多、尤其結隊向江北江南各部隊投降歸順之敵兵更衆、例如七日南潯鐵道方面瑞昌南方地區敵人民自衛隊長以下五百九十六名、及百四十一師第四十二團中隊長以下四十八名、均先後脫出已陣向日軍部隊歸順、其中尙有少校參謀等在內、由此可見敵軍內部喪失戰意與和平空氣如何之一斑矣、

海軍航空隊 活躍華中

【上海十一日電】中國方面艦隊報道發表、

▲華中方面戰況

一、海軍航空部隊精銳栗野原少佐指揮之部隊、九日對麗水西方倉庫群約卅處、集中巨彈、炸毀其中十處、又對麗水東南倉庫群、投下巨彈、見其數處有白煙上昇、全機安然飛返、

二、十日栗野原少佐指揮之有力海軍航空部隊、對諸暨（浙江省）飛行場、集中多數巨彈、將其炸毀、並對機場西南端及北端附屬房舍、投下多數直擊彈、見有猛烈大火、約經一小時之久、又在溪口（浙江省）對郊外之倉庫群、投下數枚直擊彈及至近彈、炸毀其中兩處、

乃戰後諸問題 哈爾長官答記者質問

【華盛頓十一日電】十日、哈爾國務長官會見新聞記者團席上、關於羅斯福大總統九日發表向歐洲派遣威爾斯國務次官及中立諸國非公式會談內容、受凡有的質問、而哈爾長官力陳問題中心、厥在戰後國際關係云云、聲明如左、政府決向歐洲派遣威爾斯國務次官、且在華盛頓非公式與中立諸國代表會談、此等目的、不外在於克服和平與再建歐洲戰爭後之世界經濟耳、而此方策之基本、要在縮小軍備及完全繁榮商業政策也、夫茍欲排除世界全體主義的經濟的統制、達成上項目的、乃屬當務之急、與中立國非公式會談、亦原則上之事而已、是以捨以上兩問題外、別任何計畫、與中立國會談、非現在當前問題、乃戰後軍縮及經濟通商政策也、哈爾長官言明如此足證會談性質之沈着矣、

羅斯福攻擊蘇聯

【華盛頓十日電】美國青年會大會、十日在白宮野草庭園舉行、羅斯福大總統亦參加、有所演說、其時曾以極其簡潔之言詞、攻擊蘇聯、引起各方面注目、

德潛水艦歸港

【柏林十日電】潛水艦一隻、十日以遠洋潛航告竣、已返母國某港、德國軍司令部、是日公表、該潛水艦、單獨擊沈敵艦船總噸數、已達三萬八千噸、

美議對外分配 剩餘軍需資材

【華盛頓十日電】歐洲戰爭、竟見長期化、而美國頓成世界之武器庫、羅斯福大總統、八日與陸海國務部高官等、協議美國剩餘軍需資材向外國配分辦法、會議終了後、愛迪蓀海軍長官、關於協議內容、宣稱『鑒於外國方面軍需品需要激增、關於美國剩餘軍需資材處分及互惠制度問題、由於凡有之角度、加以檢討』

▲勘誤 十一日晨刊一面『張國務總理謹話』中第一段第二行第四字『惡』字係『惠』字之誤合亟更正

晚刊一大張半

消炎·止痛
巴布劑
碍エ痾キ好ホ司ス

碍痾好司敷貼以後、得改良局部之血液循環、減輕充血與鬱痛、消退腫脹、並吸收其滲出液、故對於炎症性疾患、有過布療法以上之效。又本劑敷藥一次、得保持相當長時間之効力、故其交換次數亦不若濕布療法之繁。

【主治】感冒、肺炎、氣管支炎、咽喉加答兒、肋(腹)膜炎、扁桃腺炎、神經痛、僂麻窒斯、腰痛、火傷、齒痛、百日咳、跌打損傷等

對於結核性肋膜炎·腹膜炎淋巴腺腫(瘰癧)等症、如能應用碍痾好司、其效益佳。

(詳細仿單 函索即寄)

總發賣處 株式會社 武田長兵衛商店 株式會社 塩野義商店
製造處 二巴合名會社 日本大阪市東區道修町
各大藥房均有經售

2M—339

迎友邦紀元佳節 慶祝行事盛大展開

十一日爲友邦日本帝國肇國二千六百年紀念良辰、亦即俗所謂之紀元節、是日也、天氣清朗、全市商民、一致高懸日滿兩國旗、以示慶祝、午前九時、電笛、汽笛、及鐘既鳴、國民慶祝時間、於焉開始、全市交通機關、停止一分鐘、街頭如織之行人、一齊向東方遙拜皇居、而祝聖壽無疆、繼復向帝宮行最敬禮、時値長期建設聖戰之下、其意義誠深長也、同時奉天神社、由官民代表二百餘人參集、執行紀元大祭、繼於午前十時、在神社境內舉行市主辦之紀念式、參加者有在鄉軍人、協和會員、一般市民、國防婦人會員等、凡五千人、首先禮拜神社、升日滿兩國國旗、唱日滿兩國國歌、山內神職捧讀建國御神勅、神武天皇御即位勅語、讀畢、木下在鄉軍人奉天分會長、進至神前、朗讀宣誓文、文曰『恭逢光輝紀元二千六百年之紀元節、我等奉天市民、謹仰宏遠之肇國聖業之皇謨、盡奉祝之誠、並本日滿一德一心之眞義、踴躍克服時艱、邁進於東亞新秩序之建設、以報皇恩、謹誓』、最後由王第一軍管區司令官、渡邊部隊長發聲、嵩呼日滿兩帝國萬歲、盛儀於玆閉幕、旋即舉行遊行、經浪速通而春日町、千代田通、至忠靈塔、於忠靈塔默禱皇軍武運長久、乃解散云、

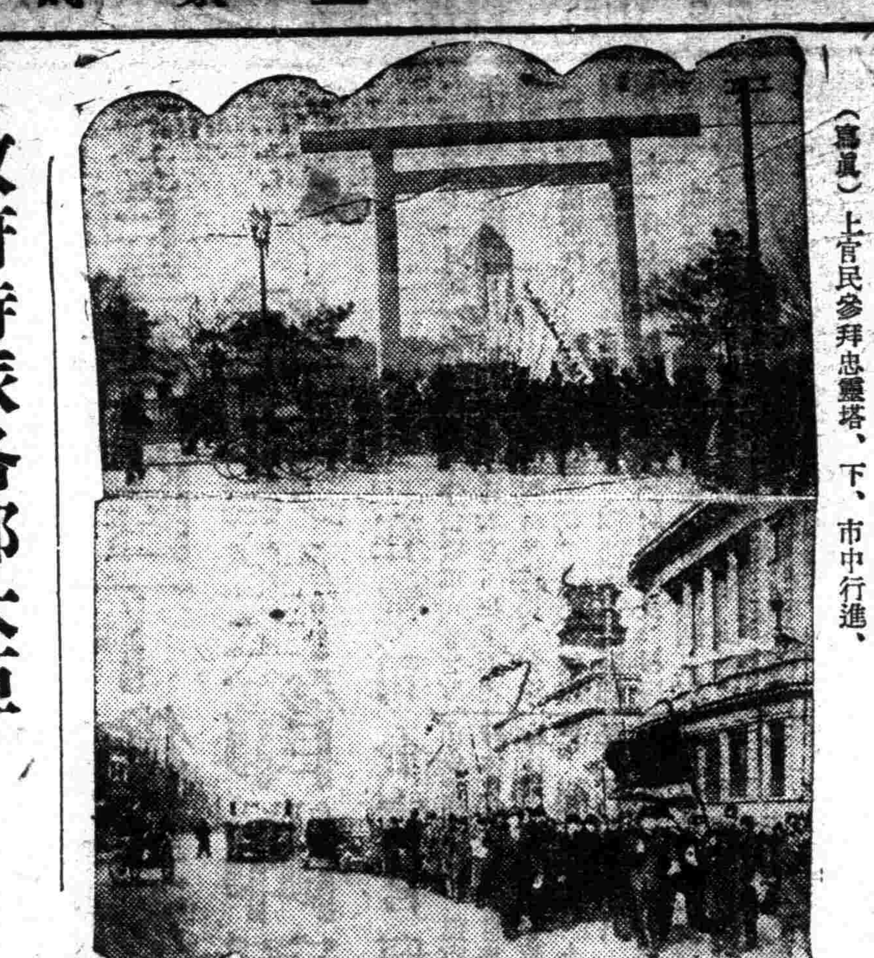

(寫眞)上官民參拜忠靈塔、下、市中行進

政府特派各部大臣 慰問日滿軍警 自十六日起共分七班出發

【新京專電】對於担任國土防衛與治安肅正之日滿軍警、政府爲衷心表示感謝與激勵、決定派各部大臣、往第一線各地、慰問白衣勇士、以十六日午前七時、由新京向龍江、興安東、北三省出發之韓經濟部大臣與第一陣、分爲七班、以如次日程接連出發、

△十六日、『第六班、』(午前七時、)韓經濟部大臣、龍江、興安東北省、『第七班、』(午前九時三十分、)札興安局總裁、興安南西省、

△十八日、『第三班、』(午前八時)、蔡外務局長官、濱江、牡丹江省、

△二十日、『第五班、』(午前八時、)張司法部大臣奉天、熱河、錦州省、『第四班、』(午前八時三十五分、)星野總務長官、吉林、間島、通化省、

△二十一日、『第一班』(午前九時三十分)、呂產業部大臣、黑河、北安省、『第二班、』(午前九時三十分、)李交通部大臣、三江、東安省、

祝紀元二千六百年 全滿都市氷上競技 奉天隊獲勝

奉天市爲祝福友邦日本紀元二千六百年光榮之紀元佳節、舉行第一回全滿洲都市對抗氷上競技大會、十一日午前八時半、在奉天市國際滑氷場、於奉天、新京、哈爾濱、撫順、鞍山、錦縣精銳百餘名參加之下、盛大舉行、首先揭揚日滿國旗向宮城遙拜、合唱紀元二千六百年奉祝國民歌、然後、以女子五百米起始熱戰、惜氷質較遜、記錄未見卓異、玆誌成績如左、

△女子五百米、
1、木村(奉天)、五三秒二、
2、江島(奉天)
3、繩手(撫順)
4、中村(新京)
5、堀池(撫順)

△男子五百米
1、三代(弟)(撫順)、四六秒一、
2、門藤(新京)
3、川口(奉天)
4、卡布里克(哈爾濱)
5、山本(哈爾濱)

△女子一千米
1、江島(奉天)二分五二秒七、
2、繩手(撫順)
3、大倉(新京)
4、汾陽(奉天)
5、堀池(撫順)

△男子一千五百米
1、扑(撫順)、二分三三秒五、
2、片(新京)
3、牛島(奉天)
4、三代(兄)(撫順)
5、內藤(新京)

△男子三千米
1、扑(撫順)、五分一八秒、
2、片(新京)
3、牛島(奉天)
4、橋本(撫順)
5、岡本(新京)

△女子三千米
1、汾陽(奉天)、六分一二秒三、
2、大倉(新京)
3、木村(奉天)
4、江島(奉天)
5、三ケ尻(撫順)

△男子一萬米
1、扑(撫順)、二〇分四五秒八、
2、牛島(奉天)
3、片(新京)
4、橋本(撫順)
5、富田(哈爾濱)

△女子千六百米接力
1、奉天隊(木村、山本、汾陽、江島)三分三秒七
2、撫順隊
3、錦縣隊
4、哈爾濱隊
(新京隊失脚)

△男子二千米接力、
1、奉天隊(中尾、杉崎、牛島、川口)三分二四秒四
2、新京隊
3、撫順隊
4、哈爾濱隊

△總得分
奉天、六九、五
撫順、六三
新京、四四
哈爾濱、一一、五
錦縣、四

如斯、午後二時半、全競技終了、此光榮之第一回優勝隊、遂爲奉天市所獲得、

洋車夫精神錯亂 殺人後復自殺 皇姑區興隆街一幕慘案

十一日午前三時頃、奉天皇姑區興隆六半街一號洋車夫姚永成(四三)侵入隣家之洋車修繕業梁福瑞處、以板斧亂砍於梁妻翁民氏(四二)、長男進章(一二)、次男文章(一〇)、及已妻顧氏(四三)之頭部及其他各處、致均負瀕死之重傷、復自以菜刀切斷頸部而自殺、接得急報之奉天警察局、由谷內司法科長、鹿毛搜查股長、搜查股刑事等、急趨至現場、愼重實地檢証、同時作原因調查、結果知姚某於春節前、有『鬼來了鬼來了』之語病、故以爲彼乃因妄想之結果、遂有此兇行云、

傷痍軍人會結成式 (在公會堂盛大舉行)

在日清、日露兩戰役、滿洲事變、以及最近之中國事變、名譽戰傷之傷痍軍人、現於奉天市、達百餘名、爲謀此等傷痍軍人親睦修養起見由猪苗代警察廳副廳長斡旋下、作種種準備、遂於二月十一日紀元節佳日午后二時、在大和區加茂町公會堂、舉行奉天大日本傷痍軍人會結成式、由關東軍兵事部長行德少將、渡邊部隊長、春日憲兵分隊長、木下鄉軍分會長、金省長、鄭市長、大村滿鐵總裁等在奉各機關代表知名士百餘名出席、屆時首先遙拜皇居、齊唱國歌、向英靈默禱後、由猪苗代會長致式辭、報告設立經過、繼由行德少將及關東軍司令官致辞、(代讀)辞畢、由渡邊部隊長、滿鐵總裁省長、市長等致祝辭、春日小學校生徒三年山根彩子及其他一名朗讀感謝文由猪苗代會長發音三唱聖壽萬歲旋由渡邊部隊長發聲三唱奉天大日本傷痍軍人會萬歲於盛大裡閉會

日開拓民來滿

【敦賀專電】日滿聯絡船哈爾濱丸十一日午後七時、駛向淸津、該船搭載羣馬、香川、石川等各縣出身之滿洲國開拓民一行七十四名及鮮滿行乘客二百五十四名離鹿島、

關東軍表彰永年勤務者 共爲廿六人 內有滿人軍屬五名

【新京專電】對自日俄戰爭後、即於關東軍司令部奉職、爲滿洲事變、及建國等東亞回天之大業獻身努力、於軍司令部內有廿年以上之長年勤務軍屬之賞詞、及賞品授與式、際此二千六百年紀元佳節自午前九時卅分、以陸軍新禮式、於軍司令官室、嚴肅舉行、此榮譽之受賞者副官部之植田福松氏(明治卅九年奉職、勤續年數卅四年)等、共廿六人、滿人軍屬五名、最久之張永成氏、共亘卅二年間之其最爲異色者、爲就中之奉職爲滿洲國民信賴皇軍之以身表現者、其光榮之永年勤務者如次、

氏名、勤務年數植田福松三四、芝熊太郎、三三、糸原武次郎、三三、張永成、三二、伊豆昌泰、三二、飯島利三郎、二六、王星炎、二五、多田義郎二三、西岡監亮、二三、黃喜順、二二、內桶豐、二二、岡岩楠、二二、杉野友太郎、二二、支倉平治、二二、林豐造、二二、後藤重二郎、二一、小形龍治、二一、鎌田久五郎、二一、服部豐、二一、阿部勝一、二〇、岸良一、二〇、張永敬、二〇、仁城憲三、二〇、王正雲、二〇、渡邊軍治、二〇、中村茂、二〇、

開物價調整會

【白城縣】當局鑒於物質之不圓活、特於上月二十九日、於縣公署會議廳、召開物價調整會議、舉凡各機關均與會議、舉凡日常需用物品價格、均詳細討論、以免物價昂貴、而且市民之便利矣、

市內募兵檢查 已於昨日開始實施

爲順應來年度實施徵兵制、於本年施行募兵檢查之第一軍管區、自二月一日實施以來、其於省內各市縣、對於應募之青年等施行檢查結果、成績極屬優良、奉天市之募兵檢查業於十二日午前十時起、在奉天市公署大講堂內於下、對七百餘名之適齡青年、當即開始身體之檢查、當日雖屬舊正初五日、而一般之青年、倍極踴躍、檢查時、各人之家族等、亦均熱烈祈盼其合格、檢查時、除指紋驗查、並視力身長等全部外、對合格者、即發給合格票、以便將來辦理入營之手續、其檢查日程、亘二日間、定十三日繼續爲瀋陽縣境之青年檢查云、

北邊鐵道愛護團長等 將來南滿視察

因鐵道愛護團之積極的活動、節節得鐵道防衛之實績、今鐵道總局爲資愛護團運動之强化、選拔國境地帶並危險地區之優秀指導的愛護團長約四十名組織之視察團、使視察南滿主要都市之文化、產業躍進狀態、視察團以總局愛路課員爲團長、規定於三月十五日起、同廿四日止之十日間、按奉天、撫順、鞍山、大連、新京、順序巡廻視察、然後於新京解散、

日勇士英靈抵京

【新京專電】當此二千六百年紀元節之次日、十二日爲迎建國人柱之日軍勇士之英靈、此自痛哀悼之日、國都之市街、皆一變昨日景象、各戶低垂弔旗、以示哀悼、午後二時十分、自哈爾濱方面到着之英靈〇〇柱、由戰友恭奉、經過中央通、安置於滿鐵社員俱樂部、斯時、除國都之酒館舞場照例休業外、其他一切之飲食店亦皆全體示以哀悼之意、並由市署主催慰靈祭、自九時起、於官民多數參加下、作嚴肅之執行云、

縣長巡視鄉村

【長白】本縣副縣長沼口他人良氏、由新京特別市、榮昇以來、對於縣政、無不勵精圖治、玆爲明瞭縣下情況起見、於上月、偕同孫行政科長、作縣下之初度巡視云、

操觚東渡預會記 (2)

本報特派記者　于蓮客

自釜山渡海

七日適値舊年除夕、午後零時卅分、一行乘『德壽丸』自釜山東渡、時雲日晶耀、海風甚爽、因輪中人過多、出立甲板上、眺、第見鯨波浩瀚、鷗影翩翩、島嶼參差、飄檣隱現、吾品鼓輪銳進、而艇側雪浪激盪、於碧波中呈現奇觀、不覺凭闌狎玩者久之、半小時後、船行漸搖兀、頗感不支、乃入船艙、有頃、搖盪愈甚、覺頭暈目眩、胃翻腸轉、大感苦痛滋味、與愚聯床者、爲蒙古塔勳先生、亦同行團員之一、其困頓狀較愚尤甚、俯首作嘔、愚亦繼之、上船時所啖朱橘數顆、此時復脫口而出所幸者前時並未進食耳、是時忽由下關當局豫向團員分發身元調査表各一紙、矚親加塡寫、奈愚此際五中顚簸、不敢少動、何能伏枕作書、幸同仁劉煥彥先生(大連商工月刊社長)、習於航行、側臥代愚繕就、並代他人連繕數紙、額間亦涔涔汗發、此君可謂見義勇爲者矣、感感、晚七時許抵下關、船於晴波中下碇、至此愚始能起行、出至艙外、憑舷遙睇、見岸燈密綴、傑構淩虛、海風吹來、清涼颯爽、前時困頓苦味、至此遂一舉蠲滌以去焉、

火車中守歲

一行經過査證檢物諸手續後、於八時廿分登陸、因距離赴東京特急車〃富士號〃之發軔時間、只差十分鐘、同人各攜行李、匆促赴站、比登車、未及就座、車即開行、愚等所乘爲二等寢台車、分上下床、愚居上、頭甫著枕、因車行搖動、後感眩迷、蓋在船中所留印象尙深之故、亦古人『夢魂猶趁木蘭橈』意也、睡既不可能、乃起就同仁譚天、今宵本爲舊年除夕、大可藉此守歲、同仁多健談、更佐以果事、由談風景而及故事、而考據、而月旦、而藝、而玄、終至於說鬼、旅途中開心事、此應居其一焉、按此行同仁中、包涵滿、日、蒙、回、鮮、白俄凡六民族、同處於一堂、炙輠終夕、談笑無間、大足發揚協和親善精神、就中姚團長於行篋携帶說部多種、且行且閱、並分借同仁遣寂、笠神副團長滑稽健談、待人極爲親切和藹、國通前田先生能操滿語、遇事輒熱心代滿人之不諳日語者作通譯、身邊並携鏡箱一隻、不時爲同仁留影、新滿洲雜誌社王希哲先生、爲吾滿唯一大金石書畫文學家、此次以周甲高齡、伴吾輩少壯者同行、精神矍鑠、處々均不落後、且在船行搖兀時猶能以藥片見惠、撫慰有加、殊使人漸感彌已劉煥彥先生、不僅熱心好義、精神之健旺、日語之流暢、亦出同儕上、此行凡翻譯職務、均由劉君担任、殊勞苦也、藝文志劉玉璋先生、爲滿洲有名文筆家(筆名夷馳)淵博靜穆、一望而知爲邃於學者、農業進步社鄭紹武先生、和平穩健、長於日語、此行愚得力匪尠、大同報崔步蟾、孫惠卿兩先生、及三江報何保信先生、文采淸華、各執集印帖一冊、每至一驛、輒下車鈐記、愚亦每每隨之、滿鮮日報洪陽明先生、鮮籍而長於日俄兩國語[illegible]、泰東日報侯立常先生、忠厚長者、蒙古新聞社塔勳先生、能操滿日語甚淸切、即船中與愚同病相憐者也、醒時報張幼岐先生、回籍、爲愚多年老友、此行因宗敎關係、於進食時殊感不便、斯民社吳玉瑛先生、亦時代名文筆家近著『兩極』一書、已膾炙人口、此行於車中不時操觚作書、頃刻盈紙、諒回國後必當有大量新著發表也、(寄自大阪第二信)

書信文法 寫法之活用

畢校卒業之後不能充分書寫書信者時有所聞、雖不爲可恥然自己之事件不能完全表達於他人、不但傷害情感尤關於禮節亦屬欠點也有見如此、東京杉並區下高井戸一ノ四東京書院發行文學士落合先生所著『實用新案手紙百科辭典』一書確能補助如此遺憾無論何人均能獲得自己想像中適當的指示實爲最貴之書如購此書一冊即可掃除一切恥辱而能達成書信文章家之榮譽從此不用求人之碍難大篇幅亦充分可能矣 內容『交際文』『商業文』『暑中』『寒中』『賀年』『病中問候』『祝賀』『謝禮文』『訪問』『催促』『定購』『弔慰文』『男女交際文』『就職之書信』『履歷書之寫法』『其他八十章簡易明瞭之實例均一一書寫在內 此書定價一圓七僅限五百部特價一圓出售請向東京書院將書價一圓寄下見欵送書不誤也振替東京六八〇三四番

正確簿記添寫法

添寫簿記方法並無若何困難如有小學卒業之程度簿記添寫方法亦能完全學成 此次東京市杉並區下高井戸一ノ四東京書院發賣『容易活用正確之商業簿記講義』一書確名符其實爲適當之商業簿記此書由於記入帳簿之心得與現金出納添寫法商品購入賣出元帳總帳日記帳等之添寫方法決算法貸借及資產表等之作成均有類例示明指導詳細此書定價一圓五角此次特價按一圓出售希望購讀者請向東京書院將書價一圓寄下見欵送書不誤也(振替東京六八〇三四番)

珠算不佳立於他人面前確爲恥辱

某大實業家之所謂『雖於讀寫佳良如對於珠算不佳不採用者屢屢有之』於社會對於珠算不佳雖不能一惧終身而立他人面前確爲恥辱故東京市杉並區下高井戸一ノ四東京書院發賣『速成熟達正確珠算方法』如購買後無論如何之門外漢亦能迅速入門關於珠算之初步加減乘除諸算等求積步合算等均有詳細方法記入閱覽本書於數時間按規則練習即如商業甲種商業學校卒業程度之珠算無論何種雖計之帳目亦能迅速簡單正確算出故博商店員銀行員一大歡迎也此書定價一圓八角特價一圓出售希望購讀者請向東京書院將書價一圓寄下見欵送書不誤也(振替東京六八〇三四番)

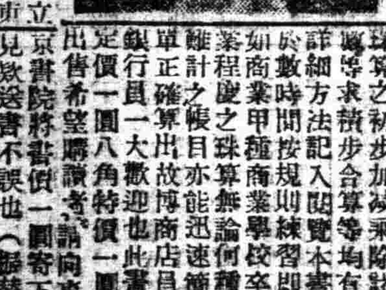

標準言語使用法

逢於除用『標準言語』使用法不可之時似乎他不可人參言也如友人之令郎結婚者參列宴於時身着堂堂禮服出席於於新郎新婦雙方親友不悉如何致禮僅云恭喜等語實爲可笑如新業祝賀出產祝賀入營入學開店慶賀以及探詢火災開候病症四季致禮何人都能畝以表示然遇困難弔式通夜致禮之時來口皆速不斷之言詞惟自己乘頭都聽確爲不合乎外亦係男子過恥之事幾時着想皆無一定適當之材料今欲解此問題東京市杉並區下高井戸一ノ四東京書院發行之『標準言語使用法』如利用無論逢於如何式場立敢出頭致詞並使一般欽佩也 本『標準言語使用法』定價一圓五角僅限五百部特價一圓出售希望購讀者請向東京書院將書價一圓寄下見欵送書不誤也(振替東京六八〇三四番)

雄辯之能力 公開演說之秘訣

處於辯論之時代發表公務之意見時應受大衆之贊同如實業家組合會社關係之卓上演說卒業式入退營之祝詞皆雄辯之要必如有決心鍛鍊雄辯家者除嗜人以外誰人即可鍛鍊若由明日入門不久可爲偉人有見如此今次東京市杉並區下高井戸一ノ四東京書院發行之『祝辭致詞弔祭演說』之一書爲二百十頁可謂第一之指導書有之雄辯家也 不論處於何處何時皆能依願確爲有名之式辭致試祝詞弔祭之辭典題材豐富熟讀之後決無碍難逢臨現場幾時皆受拍手稱贊也 本書由原價改正只五日冊爲限特價一圓出售有望購讀者請向東京書院將書價一圓寄下見欵送書不誤也(振替東京六八〇三四番)

富家强國運動

儲蓄須由保險作起

滿洲生命

福運亦從保險中來

福祿壽抽籤附

本社　新京特別市

支部所在地　新京・奉天・哈爾濱・安東・大連・齊々哈爾・撫順・鞍山・牡丹江・延吉
吉林・承德・錦州・四平街・營口・佳木斯・通化・黑河・北京

人的壽命長短 有關環境體質

若論起體格的長短關係、在青年瘦人羣中、身軀較高的人始終是在那裡高戲死亡率的首席、而在年老的瘦人羣中、身軀較短的人又在死亡率上佔了優勢至於此等原因雖未經正式發表然而我們不能不承認的確與脊骨的長短度有着聯繫的關係、因爲脊骨是人體神經系的中心點、延年益壽的絕妙方、就是選擇一種有益身心的工作、他可以說是事業、在幽靜的環境裡生活的人生命較長、原因即不外此點、哲學家、作家、數學家以及其他從事研究學術的人們、每人平均都能夠活到六十四歲、這是根據杜柏林和弗特卡兩位博士多年的調查來講的當然也有例外、希臘大哲學家沛雷吐生活八十、法國數學家葛斐逝世時年僅弱冠、

詩人和音樂家的生活狀況、大多異於常人、這或者因爲他們的思想及秉性均過於藝術化的關係、故此他們的死亡年齡、之平均着說、詩人是六十四歲、音樂家爲六十二歲、英國詩人不透頓在這裡卻是一個明顯的例外、他僅僅活了十九歲、世界著名作譜家蕭勃特也祗活到三十一歲、

致堂裡的傳教士和醫院中的學士們可以不必爲他們生命的短而憂慮、因爲他們已經找到一種十分寧靜而安樂的工作、他們的生命自較一般在煤礦或工廠中幹苦工的人員爲長久、另一方面、生活程度超乎水準以上的大學生們、則可以放心大胆地變樂到六十七歲、這純是受了學識修養及工作自由的影響、其他職業階級如牧師教員等平均有六十七歲的生命、醫生平均六十八歲、軍人們平均也爲六十八歲、

據普通人推測、活動於政治舞台上的人們、總統們、生命似較常人短促、其實是不對的、例如美的總統們、沒有一個是短命的在故去二十九位總統中、他們的死亡年齡平均爲六十八歲、美國前任總統胡佛氏雖已屆耳順之年、可是看他那種老當益壯的樣子、他最低限度還能活十年、

全美人士生命統計、男人爲六十二歲、女人則爲六十四歲、(完)

世界珍聞及其他

歐洲動亂下德意志 女性勞動眞相

歐洲天地、復又捲入了動亂渦中、各交戰國都在拼命的從事戰爭、其中、德意志和英法兩國不肯說的、就是伊拉克、莫洛哥等小國、也都莫不舉其全力而去戰爭、德國固然是歐洲太陸上的最强國了、可是以大小共十數國家爲其戰爭的對象、當然也不能不用其必死的勇氣和絕大的國力、以應此戰因此、歐洲時局的動向、以及交戰國背後的形態、莫不惹起一般人的注意、尤其是若離深刻的德意志、共槍後國民勞動的情形、更是任人都想要知道的、

現在根據德國之駐日於特大使夫人之談話、闡奧際此動亂下德意志女性的勞動眞相、介紹給我國婦女、

依據奧特夫人由故國所接到的報告、知道現在已經有了一千五百萬的婦人及青年女性、自動的願爲祖國而起來活動、只由此數字看來、他們這種偉大的精神、就可想見了、此次戰爭勃發的第一日、也就是九月一日的那一天、便有數千婦女及青年女子們、到赤字社婦人事業部和那其斯黨社會事業團等處的受附、去出志願工作了、

德意志有担當全國的婦人總指揮者的職務的一個女性、這個女性便來指導德意志婦女的活動的一切事情、那麼也是持有重大責任的一個人、係由西特勒總統直接任命、地位非常之高、婦女活動的一切指揮命令、都是由他發下

現在爲此婦人總指揮者的、是極其有名的社會運動家蕭爾之克林女史、非常的能幹、因之該女士的榮譽、也就是在德意志婦女中、爲最高至上的了、逐漸戰爭絡於開始了、該女士爲祖國應盡的任務、也隨之益發的重大起來、同時、女士的名譽、自然也是益發的昇高了、

其次、若問道那一種階級級或立場上的女性程才能夠出來活動呢、這可以說是網羅於全階級的女性、女學生自不肯說、就是一向爲店員僕役的女人、現在也都到工場、或軍需品工業各方面、去從事於實際活動了、尤其是惹人注目的、就是許多把丈夫送往戰地去而沒有孩子的婦人、他們以爲自己在家裡茫然無爲、實在是非愛國行爲、所以並不度其安逸的生活、竟也去到社會、各爲與其能力與體力相應的工作、此種情形的婦女爲數最多、

就是有孩子的婦人、如果有誰對於孩子能加以充分的注意而給養育的時候、也都出到外面去工作(就只有一個小孩子的時候、也就如此)國家爲了有小孩子而不能出來工作的女人着想、把幼稚園特地增設很多、又爲了同一目的、創設了許多託兒所、現在只柏林市內就是有三萬五千以上的幼兒寄託在託兒所裡面了託兒所中、設備完全、對於幼兒充分的注意而給養育着、因之作母親的可以安心的把愛兒寄託在裡面、毫無顧計的到軍需工場等處代替男人去活躍、

至於在幼稚園或託兒所中、擔當看護幼兒的職務的人、並不是中年或已婚婦人、乃是未婚的青年女子、這對於他們、可以說是非常適切的事情、他們不僅是在幼稚園或託兒所裡而工作、同時還到各種不同的家庭去訪問、既可代替主婦、又可爲家政的補助、育兒必要的時候也可以從事育兒的工作、農村方面的婦女、自然也十分操務、除了家事育兒以外、莫不爲種種的補助作業、例如家畜的飼養、馬鈴薯的掘取等而攫

美國老人學校校長 年紀却比學生們小

大多數學校是爲青年人而創設的、誰曉得世界上有一種專爲老人設立的學校、

老人學校、是在美國的阿克拉何馬州、學生將近有一千名、他們的年紀都在七十以上—都是老年而有童心的老頭子、

校長的年紀却比學生們小、不過七十許而學生們在一百歲以上也很多啊

該校不收學費、唯一條件便是學生須在七十歲以上、才能入學、學校的設備很完全、校長時常對學生們講演、而學生們也常常自動地演講、唱歌談故事以及各種遊戲、他們自己常將從前的瑣事、滔滔地向大家談述、而引起大家兒時的雋永的回憶、

他們共同的嗜好、是蒔花、看小說、繪圖、研究音樂、各人有各人的樂趣、他們生活得都很舒適、

重慶附近江中 兩輪互撞慘劇 溺死二百四十人

△重慶一月廿一日晨重慶下游長江中、兩輪相撞、溺斃百餘人、接半官方面消息、民新(譯音)輪司輪船建興號(譯音)循江下駛、撞及另一輪協隆號(譯音)三分鐘內協隆號沉沒共搭客經救起者、迄今僅六十人喪生者計二百四十人、內有女學生四十餘人、亦事慘矣

漫畫 失戀外交

英國外交、在奧大利問題、捷克問題、均被他人佔去勝籌阿比西尼亞問題、中國問題、眼視波蘭懷抱、是又失敗

傷心哉、劃樹刻圖、已成陳跡、徒增傷感耳、一九三九年德報

灤縣神話 姑妄聽之(續)

能循循不動、衆人知其變實之流、遂喊嚷驚去、不復出、後穰該南方人稱『一天一斗、以一個月爲限即引入懷中得之、今已二十多日、將能撫馴善誘、不意遭此不幸、』說罷噓而誘去、

延慶塔、這個塔很高在城南三十里長凝鎭爲灤縣境內有名之古蹟、建築在唐朝時代、塔之附近、並築有延慶寺、寺域很大、昔年香火頗盛、離寺約三里、築有一大影壁、相傳從前監造這廟的人、是尉遲恭廟將造好、尚差廟前一個照影壁、正當其時、適有報道、薛仁貴今遣權身之罪、特請回去議、尉遲開報大驚急上馬去後還有人追詢說、『照壁建在何處』、尉遲急惶之下、僅指其後曰、『就建立那裡吧』、工人遂命督建、所指之處、已離手三里地蓋因其馬跑出之地未計故

灤縣的名勝古蹟很多、不過以上四則、是灤縣婦孺皆知之事當地人言之、頗富趣味、並指其實有可考之點、筆者寫此稿之動機、皆在朱砂洞、紅魚鱗一段之異、以後三段附帶誌之作趣聞吧、(完)

歐請紛粮 入中國籍

上海訊、本埠德國醫生羅仁伯、寓居六年、近向中國政府呈請入籍爲中國人民、已得核准尚有在德國人力登斯坦與其法國夫人、亦新入中國籍會在報上聲明、而英國人馬克斯倫、易名馬秉龢呈請改入中國籍尚未發給證書云、

毛世來 婚變

北京訊、毛世來之婚事、對方本係劉姓女子預定在今年春季定婚、現聞又有退婚之訊詳情不明、

北京市民陳炤等□□ 爲狗請命

北京訊、本市屠宰塲自登報徵求捕捉野犬、啓事後、市民陳炤萬鈞等特聯合各界同志、聯名致函該塲塲長余喬君、爲狗請命、請爲從緩辦理、茲錄原函如下、

叔喬先生偉鑒、前閱報載、執事就屠宰塲、延僧諷經、超薦畜魂、足見善提心發、良深旁慶、乃近覩各報廣告、又登有貴塲啓事、將徵求捕捉野犬格者、犬爲家畜、功能警夜且秉多義行、具有品德、(見昨日新北京、吳定所撰之狗有狗德)、無故屠戮、似非人道、此或有覬覦皮毛之利、故假甭脅瘋犬、以重市容之說、鼓動實行、恐今後多數洋犬、以主愛而獲存、中國種狗、將無噍類矣、國弱民貧、犬先罹禍、萬物一體、寧不寒心、幼公市長及執事、均以佛子從政、對於此項舉動、必心存惻怛、決不忍爲、又炤在蜀時、曾親見楊惠公部之熊炬森、提倡殺犬、捕捉人淘淘追犬、直入民居、鍾死拖出、血液淋漓、不一月楊部兵敗、熊即下台、嗣後以全省警務處長資格、而降尤軍需處總務主任、一了被匪綁而殺生、其妾捲款以私逃、雖事出偶然、亦不能不認爲冥冥中全無果報、況值此人心厭戰、醋望和平之際、何必以捕狗一事點綴新春、炤等自命新民決不迷信、不過保護畜類在東西各國、久已列爲社會事業之一、茲特冒昧爲犬請命、敬希執事設法消弭此項舉動、不勝感激、若僅捕而不殺、何妨由炤等轉商僧寺、立柵牘養、應需經費、概由炤等負擔、但亦不藉此募化、如何之處、即乞示復以便推人商洽云

厚和恒隆川 大鼠食羊

厚東旗下營北六十餘里、有大鎭名恒隆川、該處之人雜貨商店、即字號『恒隆川』、故地名因之、於民國二十四年秋季、該商號院內、豢養瘦羊二只、癖疥滿體、瘦羸異常、某日突有大鼠數只、聚集羊側、嚙食其肉、愈集愈多、驅逐不去、致將羊肉食盡、祇餘皮毛而已、

網球健將許承基與英國女郎結婚

倫敦中國網球健將許承基、在肯辛頓結婚登記處、與戈登包爾穎安士舉行婚禮、戈女士現年二十歲、

咳
留心小兒咳嗽
用防健康的魔障
小兒咳嗽專治藥、是劾能根治百日咳、感冒咳豫防可怕的肺炎、因爲用了高貴藥物、專求適合小兒體質、既不伴不良反應、並且服用容易尤其是準確迅速之藥劾堪稱世界第一
定價 二角 三角 五角 一元
C—3
小兒咳嗽專門藥
銀粒 咳滅
大阪天滿 橋屋合資會社 振替大阪二二六〇番

股票交易買賣
股票金融擔押
資本金壹百萬圓
滿洲野村證券株式會社
奉天市大和區加茂町第七號
滿商部外交員 衛懋禮
電話(二)三三一八 三三三四

國譽
報國帳簿
コクヨ
信紙 複寫簿

服裝的問題!
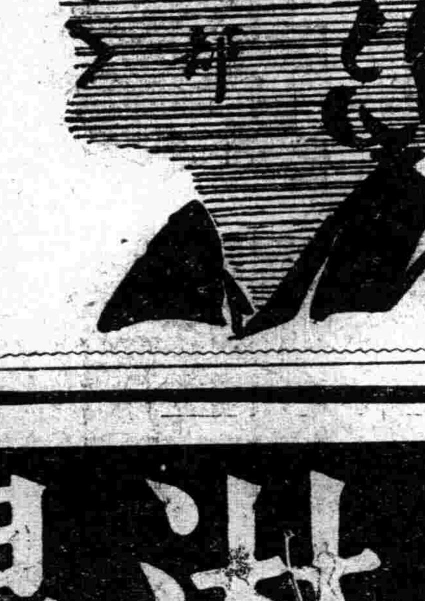
高級 協和服料
新奇 時式衣料
特選 西裝服料
男女 流行大氅
電話 三—四六八八
久綸 百貨店
大連 西崗街 菜市對門

一切皮膚病之外用常備藥
愛膚膏
奇癢難堪 夜裡不得安眠
主治効能
頑癬、脚趾濕癢、疥瘡、金錢癬、牛皮癬、濕疹、疹癬、鵝掌風、創傷、凍傷、火傷、生雞眼、擦傷、胝胼、毒蟲咬傷、靴傷、陰毛虱、刺、粉刺、面皰、雀斑、汗疹、丹毒、酒渣、潰瘍、陰部痒疹、陰部、頭瘡、口瘡、耳瘡、痔瘡等皮膚諸症。

頑癬膏藥 愛膚
皮膚良藥
愛膚膏的特効
▼滲透深達力的卓越 因具有卓越的滲達力、故對於匿在皮下的菌虫、有立刻殺滅的偉効。
▼祛痒止痛使獲早痊 因爲本品把特殊的殺菌收斂消毒保護劑、適宜配合而成的膏藥、故既能祛痒止痛治癒、又能剝去病皮如祛薄紙、振刷新陳代謝作用將皮膚病的痛苦一掃無遺。
▼愛膚膏沒有絲毫的刺戟性 凡具有刺戟性的藥物有使患部糜爛增惡、且使皮膚抵抗力低減而促病菌蔓延的危險、可是良藥愛膚膏、是個絕對無刺戟性的皮膚藥。
定價 試用盒 金票十二錢・小盒 金票三十錢 中盒 金票五十錢・大盒 金票一圓
▼各埠大藥房均有代售▲
總經理處 大連市山縣通一丁目 順和公司支店 振替大連三七六五番・電話七六〇八番

淋病
(急性・慢性)
治淋得意丹

急性 慢性淋病
本劑乃以最近發明之硫氨基化合物爲主成分、在內服以後、得直接殺滅淋菌、阻止淋菌之物質代謝、並可增進人體之免疫性或抗病毒性、而促進其自然治癒、尤如對於急性淋病患者所苦之症狀如排尿疼痛、排尿困難、尿道流膿、排尿將終時之血尿或尿意頻數等々、最有神速之効。他如對於慢性淋病以及淋病性攝護腺炎淋病性精囊炎、淋病性關節炎、淋病性副睾丸炎等、自亦有特殊之良効。
【主治】
急性慢性淋病
淋病性攝護腺炎
淋病性精囊炎
淋病性副睾丸炎
淋病性關節炎
急性慢性腎盂炎
大腸菌性膀胱炎
丹毒 產褥熱
敗血症 創傷感染
中耳炎 疔癤
淋病之攝生與治療
免費奉贈
定價 二十六片裝(六日分)金三圓 五十四片裝(十四日分)金六圓
總發行 株式會社 武田長兵衛商店
滿洲總發行 滿洲武田藥品株式會社 奉天市大和區春日町十三
武田牌家庭藥除治淋得意丹以外尚有左記四種。
武田牌 傷風頭痛藥片(一名感冒頭痛錠)
武田牌 健胃消化藥片(一名健胃消化錠)
武田牌 胃病藥片(一名制酸護胃錠)
武田牌 輕瀉藥片(一名緩下錠)

ライオン歯磨

預防蟲牙

可愛的子女們…

爲他們的康健，總要挑好的牙粉來，給他們每天不忘的刷牙，

獅子牙粉，因那碎末非常細緻，絕不害傷牙質，最合于兒童們，又因爲含有種種高貴原材，常使用了嗎，不但把牙齒，根本上刷得浮白而又結實，又能够殺除一切細菌，必定防備蟲牙，健全的身體，就在健全的牙齒！

獅子牙粉總發售處
株式會社 小林商店

獅子牙粉

8—31

最合理的最經濟的食用美味衛生於人有很貴的榮養

森永餅乾

Morinaga Biscuit

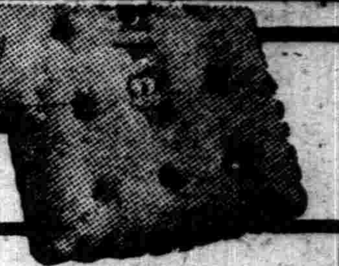

ASPIRIN "SHIONO"

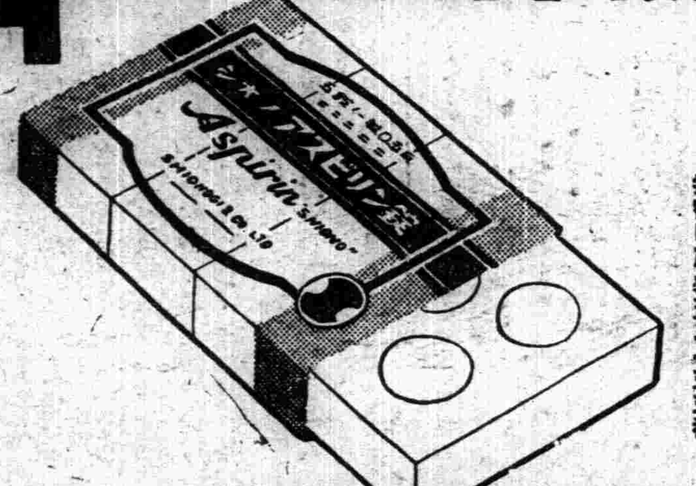

感冒

頭痛
齒痛·神経痛

一罹感冒即惹起發熱·頭痛·齒痛等之餘病　久而不癒　倘若不幸誤服劣藥或失治療時期　時有併發可懼的肺炎·關節僂麻質斯·神經痛等之虞　須要初期施適當的處置防止危險於未然

〃塩野〃「阿斯匹靈」片乃於本社多年研究而製成之感冒特効藥　具有特獨結晶形　絕對不含游離醋酸柳楊酸等分解物　以自然之狀態放置於大氣中　或於人工胃液中最難分解　於醫師臨床實驗顯明毫無胃腸障碍等副作用　奏効非常確實　他所難能

【包裝】
片劑　五片　二〇片
粉末　二五瓦　一〇〇瓦　五〇〇瓦

製造兼總發售處
株式會社 塩野義商店
大阪市東區道修町三丁目
奉天支店　奉天大和區協和街五段四號
振替口座 奉天二七五五番

塩野阿斯匹靈片

3—26

阿波共同汽船出帆

▲開往芝罘威海仁川
知源丸　二月五日
▲開往天津
長山丸　二月八日
▲開往芝罘
第十八同共丸
▲開往仁川鎭南浦
長山丸　二月卅三日
電話二二五〇〇一番
阿波共同汽船會社

大連汽船出帆

▲開往青島上海
奉天丸　二月十一日
青島丸　二月十三日
▲開往天津
天津丸　月　日
北京丸　月　日
上海航路上午十一時開船改爲正午
一台灣航路下午四時開始改爲同五時
芝罘威海衛清津雄基船票發售處
日本國際觀光局奉天支局大和旅館出張所
城內分所
電三—四六一一
哈爾濱新京各日本觀光局

患早洩病者收確實效
防止早洩藥（外用）
性美膏　一元二角二元
精力減退之人必備
回春聖藥
桃夢（一圓二角三圓）
奉天加茂町十六番地
木村商行

地球牌

人人必備

萬人油

家用常備藥

外科主治
刀傷磨傷　挫傷咬傷
火傷燙傷　凍瘡裂傷
頭暈目眩　腰骨節痛
牙痛耳痛　痔漏出血
毒蟄蟲咬　疥癬各瘡
頑癬汗斑　化粧潤膚
紅斑痳疹　手足酸軟
胎毒潰爛　毛孔發痒
狐臊腋臭

內科主治
心氣肚痛　寒熱瘧疾
四時感冒　絞腸痧痛
吐瀉翻胃　暴飲頭痛
胃腸各疾　時行瘟疫
消除百病

皮膚榮養化粧液

珞玲精

香味絕佳鮮郁宜人質精料美
價格底廉婦女用之定能如意

珞玲香粉

虎牌註册商標

珞玲粉

皮膚的健康是選擇化粧品上的第一條件敷了增美洗後肌膚滋潤而嫩細這就是珞玲粉的特長

珞玲牌化粧品總經理奉天
合名會社 珞玲公司

兒童

空氣能壓扁人？

空氣這種東西。聽又聽不見。嗅也嗅不出味兒。但牠却有重量。據科學家實驗的結果。每一方寸面積上的空氣有十五磅之重。試想。環繞我們四周的空氣。該有多少方寸的面積。又該有多少磅重的空氣。為甚麼我們不被空氣壓扁呢？這個原因很簡單。就是因為環繞我們四周的空氣。牠的壓力是相等的。壓力保持了平衡。就和沒有壓力一樣。人在中間自然不會壓扁了。

但是用甚麼方法證明空氣確有壓力？我們可以用一個普通治痛的方法證實牠。即是人們遇到手臂或背上等處發生疼痛的時候。用一個玻璃杯或其他類似的物件。放點紙在裏面一燒。馬上將杯口蓋在疼痛的地方。過了相當的時候。杯裏的空氣。因燃燒用去許多（空氣中含有養氣。能助燃燒。因燃燒而消滅。）所以杯中空氣的壓力。跟着減少。杯外的空氣。依然如故。此時杯內外的空氣。自然不能平衡。于是杯外空氣的壓力壓迫人體內的流質。集中於杯口內無空氣壓力現象。倘再用一物嵌入杯口的邊緣。那麼。空氣即乘隙而入。杯也就隨手而脫。此時人體是各所受部空氣的壓力。仍然恢復了相等的狀態。於是腫脹之肌肉。亦即平復如初。這更可證實空氣確有壓力。在壓力不平衡就發生異狀。一恢復平衡則仍復常態。

德國名將毛奇

李紹忠

毛奇將軍在普法戰爭獲勝後。說這次勝利應歸功於全國小學教師。一時傳誦。咸為確論。這位毛奇將軍究竟是怎樣的一個人物。讀者一定亟想曉得吧。

德意志陸軍的精銳善戰。自一八七〇年普法之戰後。始名震於世。普法戰役時的主將毛奇。非但是德國陸軍中第一位著名的大帥。而且是現代陸軍史上最優秀的參謀名將之一。

毛奇於一八〇〇年十月二十六日出生在一家日耳曼貴族的世家中。他的父親一八〇五年時喬居到痾爾斯德普地方去。成為丹麥的百姓了。但不幸就在那一年上。他的鄉間房屋遭受了『回祿』之災。同時在魯比克鎮上的房屋。又遭到法國人的劫掠因之家道中衰了。所以年青時代的毛奇。是在很貧困的環境中成長起來的。十一歲時。他就被送進丹麥京城一間陸軍學校求學。於一八一八年加入丹麥陸軍。但當二十一歲時。他自己決定改入普魯士軍隊服役。二十三歲進高級戰事學校。畢業時成績非常優異。一八三三年他被調至柏林參謀本部服務。

毛奇性喜研究文學與歷史。尤喜旅行。他發表過一篇小說『兩朋友』以及不少關於國際政治地理與戰爭的論文。一八三二年他和一家書店訂約。預備把奇蓬氏『衰微與沒落』一書譯成德文。版稅七十五鎊。他的計劃原是想賺得這筆錢去買一匹好馬。在十八個月裏他譯完了九卷。還剩三卷沒有竣事。但是書店老板沒有能把書印出來。所以毛奇氏祇拿到二十五鎊的錢。

一八三五年他得到六個月的休假。因去東南歐旅行。在君士坦丁堡短期停留後。他經柏林當局的核准。就就留在土耳其軍中服務。在這期間內。他不斷寫信給他的母親和姐姐這些信件後來經他自己修正一番後。都拿來出版了。

他有一位姐姐嫁給一位居留在痾爾斯德普的英國人做後妻。她丈夫前妻有位女兒。名叫瑪馬麗鮑德。在繼母處常讀到毛奇的來信。當毛氏從國外歸來向瑪麗求婚時。很快地就成功了。婚禮是於一八四一年舉行的。毛氏膝下無兒。

一八七〇年普法戰事突發生。但毛氏早在一八五七年就開始在搜集報告以籌劃應付這次不可避免的戰事了。因一八六六年普奧戰爭時毛氏戰略的成功。所以更加强他在這一次戰爭中的地位。在一八七〇年七月十五日普魯士及南德軍隊動員令頒發後五天。他就成任命為大本營參謀總長。次年六月十六日受封為陸軍大元帥。而於一八九一年四月二十四日突然逝世。

故事集

（續）（鳳鑾）

嘩啦：的門開了。三個兵守着手綁在後面的犯人進來。看見那個少年全都驚訝的注視着。這就是那個不怕敵忘却性命的犯人嗎！那是才有十六歲很瘦的窮人穿着木鞋和被泥汙髒了的褲子骯髒的襯衫扎着紅色領帶是很可愛的法芝西少年老大佐想這一定是他辯的遂開沈重的聲調問他『電綫是你切斷的嗎』！『哦是我』少年很得意很爽快的答覆『叫甚麼名子』？『弗芝來亞。得貝爾克』『作甚麼職業』？『植樹店的工人』『為甚麼切斷好幾次電綫』？『因為敵人的電綫』『哦！捕到的老鼠哇。死刑當前你知道嗎』！『啊？死刑覺悟。若是放了我說不定不要切斷多少次呢』。『甚麼小畜生不殺你不行』！『但是佐大閣下我是法芝兩人。與我國不利的電綫不能不切』少年一面笑了起來大佐忽然站起來喊着說。『可惡！兵士們把這個小畜生處死刑。今天午後二時槍斃暫時把他送到地下室去別讓他跑了』

3

聽到了這件事的鎮上的人們很為悲傷。要想法幫助他。大家商議的結果請鎮長作代表去見布留克爾大佐。請求保住少年的命殘酷的大佐到底是不允許的。

牀上看書之害

（董家興）

臨睡前在牀上看書是識字人之易犯惡習原此種惡習實為惰性之表現故具此習者。即定以斷定其人無整飭之精神。高潔之品格間有藉以掩蔽。倫閱不正當之書籍者。其為墮落更不待言。此牀上看書之損於道德者也。至若生理方面。害處尤多。玆畧舉數端如左？

（一）傷目力：…牀上看書。任用何種方法。其取光決不能適當。或因身体牀帳之阻礙致光錢太弱或因白紗帳之輝映致光線太强。且燈與人之距離及書與目之距離斷難一一適宜。委曲從事。必成近視。

（二）妨害呼吸及消化……牀上看書。任用何種方法。必難免於彎頸傴背。此種姿勢。害處極多其最甚者。為呼吸器與消化器考彎頸傴背勢必胸廓收縮勢胸廓收必呼吸短促以祇有肺尖一部份能營呼吸動作也背傴胸縮。腸胃必受其壓迫。而不能自由營其消化動作。呼吸與消化人身營養分之所由來也呼吸不充消化不盛。則營養分不足。而害及健康。

（三）傷腦力……人之所以異於禽獸者。以思想敏。實原於腦部之發達實本於身體之直立。試觀偶能直立之猿類其思想亦較他動物為優。故橫臥或俯體而用腦力實背處理。精之即久腦心退化。

（四）妨害睡眠……睡前不宜用腦。以用後多量血液。充積於腦部神經興奮。不能立即安眠也。故睡前在床上看書。實有害於睡眠。

求學

幼清

學問 不是私產。也不是裝飾 品。藉博士 帽的人，不用驕傲。被擯棄在校門外的人也不用悲傷。

求學是一種幸福。再是一樣苦事。非用心刻苦。不是以求必得。什麼『百日通』。『一月通』。究竟是不成的。

學問隨時隨地可以求得經驗是最寶貴的學問。

人人應當求學。若是環境不許跑進學校。可多方面的追求學問。

求學的目的應該是服務社會。若為升官發財而求學。那末一生的學問盡是虛偽。

求學應具有堅毅沉靜的態度。暴燥 是失敗 的捷徑。

求學應具有有計劃的研究。虛心接受人家意見。强壯剛全的體格。理論與實錢須打成一片。學問是跟着時代一同前進。要不斷訓練自己。才不致於落伍。

黃昏

（雲鶴）

太陽剛剛走下西山。
天上便露出黃昏的臉。
炊烟繞進了寒林。
歸鴉撩掠過雲端。
西北風冷搜々的撲到人們面前。
朧月里的黑昏充滿了—
冷落。枯寂和暗淡。
流星般的日子。
‖把一顆孱弱的心扔灰色的網籠。

小常識

▲美國西南部有一種食蟻獸。每次生產總是四個。不多不少。且四個都是同性。

▲色盲。壞血病。禿頂是能遺傳到後代的。梅毒亦能影響後代但祇能稱『遺染』不能稱『遺傳』。

▲所謂殺人利器—死光。據無綫電發明者馬可尼云。最近之成績。僅為三尺內殺死一鼠而已。

▲美國舊金山有一杉樹。相傳已有五千多年。為世界上最長壽之樹。其樹至今猶存。

▲凡三歲的女孩子。其體內有四十萬未成熟的卵子。到八歲時減至三萬五六千左右。到十三四歲發育期減至四百個。而其中有受精希望的卵子祇有二百個。

▲蘇州七子山上的石頭。很多有海棉的痕跡。據地質學家考據認為該山以前是在海底的。所以有海棉化石的痕跡。

▲狗睡着的時候。必將其尾緊貼身邊。不然不能熟睡。

妙妙

（上）（會友）

談起來已經是數年前的光陰了。一個寒假期中。我到姑母家去串門。姑母的兒子小林對我說『哥哥我們家的老猫。產了五隻小猫。黃的。花的。黑的都很 好看我們去 看看吧！』我說『很好』於是他就拉着 我到廂房屋 去看我看了也很喜愛。姑母對我說『你們家裏。老鼠不是很多嗎？你就拿家一隻去吧！』我說『好的。好的』。我回家的那一天。就選了一隻小黑猫抱到家裏。可是這初次離了母親兄弟而到了陌生地方的猫。白天。夜裏。總是妙妙的叫好像悲痛的樣子我看他很可憐。所以我在家的時候。總是把他抱在我的懷中。可是他還是不住的叫。過了五六日之後。他才不那叫了。他見了我非常的親密、用他的小爪輕輕抓我的衣服。用舌頭舐我的手。跳過來。崩過去他那活潑可愛的態度。使我快樂極了。

一天的早晨。天氣清爽我起床之後。疊好被褥。把屋子打掃清潔。洗了臉就到外邊去散步。這時猫兒正在睡覺。我走到街上他看見鄰家的榮哥在跳繩。就很高興的喊道『洪哥！咱兩個人跳繩。看誰跳的快。我說『等我取繩子來和你比比』。於是我就回到屋裏來取繩子。這時猫兒正在坑上臥着他看我進來。妙的一聲就站了起來。我因為要去跳繩。也未裡他。他拿起繩來向外就走。不料他從坑上跳了下來。拉住繩頭不放。我回頭把他拖起來。放在坑上。可是他四隻爪抓着繩子。嘴又咬着繩子。無論我怎樣拉他扯他。他總是一個勁兒的不放鬆。我有心把他打跑又捨不得。他那頑皮的樣子。眞令人哭不得笑不得結果還是打斷了我的高興不去跳繩啦。這時榮哥的媽媽已經喊他吃早飯啦。

一個雪後初晴的早晨。猫兒忽然失踪了。當我未出屋的以前。心中非常躊躇。雪很深的。上那裡去找呢？我走出了大門。四面一望。好像一個白銀世界。遠遠的山頭上被白雪籠罩着。樹的枝上。房屋的頂上。都成了白的顏色東方的太陽。緩緩上升。照得地上的白雪。越發晶瑩可愛。一棵大樹上。有幾隻烏鴉。呱呱的叫。昨日下了一天雪。大約他們還餓着呢？轉睛向南一看見雪地上有點點梅花般的蹤行足跡。我遂着蹤跡找去。走到一個草垛旁。見猫兒站在草垛的頂上。抬頭望着草垛旁大樹上的麻雀。妙妙的叫。原來猫兒看見一羣麻雀在草垛旁覓食。他就向前去捕。這些麻雀見他捕來。都飛到樹上去了。我見猫兒在那裡站着。有心要呼喚他下來可是這時的猫兒還沒有名字。我一想有了。他平日的叫聲是妙妙的。我就叫了兩聲妙妙。他就連忙跑下來。隨着我回到家裡。我把這情形。告訴了母親和姐姐。從此以後。猫兒的名字。就叫做妙妙了。

光陰過得眞快。不覺新年到了。這時的妙妙。距產已經七十多天了。他那活潑的身體。也漸漸的大了。除夕之夜。我們都很快活的拈香啦。叩頭啦。迎財神啦。他也隨着我們東竄西崩的跳個不休。接完財神吃煮餃。因為過新年。事事都取其吉利。改吃煮餃叫作『揣元寶』。我們正在揣元寶。妙妙在旁妙妙的叫。我說『妙妙也要揣元寶嗎？』我就拿了一個碗。把一個煮餃撕開吹涼了給他吃。

過了正月十五。學校開學。一個星期六的上午。第一堂是作文先生出了一個題目『我的朋友』我信筆寫道。

我家有一隻。猫全身黑色。生得活潑可愛。我上學的時候。他必送我到門外。我放學回家的時候。他必跑到。我的面前。妙妙的叫。好像迎接我。同時我便把他抱到屋裡。放下書包。晚飯後溫課。他便臥在我的身旁。呼嚕呼嚕的叫着。伴我讀書。這時的臥室中。只有書。燈。貓。這三位朋友陪伴我。

洪武劍俠圖

第七回　……六八二……（張青山）

風塵弱女仗義復仇一腔熱血酬知己
蠹閣權奸恃寵妬賢滿懷異志負天恩

見水手們指手畫脚的。與一個老叟談話。旁邊立一少年。上前問道。什麼事啊。水手當把老俠要搭乘的事。說了一遍。那客人乃是久走泛海 飄洋 的生意。異常精明幹練。老於事故今見老俠父子英氣勃勃。一團正氣。就知是出色的人物。當向水手們說道。他們二位搭乘。有何防碍。你們船主聞知。就提是我的故友。他還能怪罪你們嗎。水手笑道既有你老担起來那還有什麼說的。客人說趕快把跳板搭上。請他們二位上船。水手忙搭好跳板客人指手讓道。請二位上 船吧。老俠客拖 拳稱謝。率巴廣瑞。上得船來。與那客人厮見。謙讓入艙。互通姓名。原來這個客人。朱姓蠡名。人稱賽鴟夷。這航海的客人。奉他為主。到在外洋交易悉聽他的指揮。因為他不但飄洋熟手。而且是經營之才。不讓陶朱。亞賽子貢。今與老俠叙談起來。老俠很是欽佩。少時衆水手。上完了香。燒了神紙。把三牲禍禮。推入海中。點放了鞭砲。三聲鑼响。拔錨起船。拉起篷帆。邊槳搖櫓棹鼓篷飛。漸漸離岸。進了航路飄蕩蕩在海面上浮行。輕如一毛。順流而上。老俠在艙中。與朱蠡對坐叙談。怎見由外面進來一人面如刃鐵。身高踰丈。雖然一臉風霜水銹。掩不住弈弈英采。朱蠡忙起與指引道。這位是敝友巴文錦。中途巧遇。借便搭乘。恕未通知。又向老俠道。此位是船主。齊鶴齡。人稱蒼海獨立翁。老俠客抱拳說道。久仰久仰。船主哈哈大笑還禮不迭的說道。原來是江湖着名的巴老英雄。不期今日幸遇。實慰下懷。老俠客命巴廣瑞上前見禮。齊鶴齡還禮說道此位是小俠客吧。老俠說不敢。正是犬子。說着一同歸座。齊鶴齡說道。我聞水手們說。有人搭乘。朱兄已經允許。我想既然朱兄允許。必是素識故此前來相會。誰知却是老英雄父子。眞令人欣幸無旣。當時命人預備酒席。不一時酒菜擺好。共坐對飲在席間談論些江湖勾當。實是酒逢知己千杯少。越談越高興。這一席酒。飲了個淋漓盡緻。直吃的月印海心。方才散席。各自安歇。老俠客遇見知音。一路上頗不寂寞。行了兩天。這日來至一座海。船及切近。忽見由島口。箭出十數艘賊船。當中一隻大船。船頭馬閘上。坐定一人。戴藍緞紮巾。身穿藍緞靠襖。腰紮鸞帶。藍緞襬衿。足穿青緞抓地虎快靴。一双雞尾掩於腦後。一對狐裘。分掛胸前。身形矮小。瘦面削腮。圓睛如燈。烱烱有光。懷抱一對盤龍戟。左右分立二人。都是身高腰闊。肚大腰圓。身穿鯊皮水叉。每人懷抱一對分水槳。雄糾糾。氣昂昂。眞是威風。後面站立四人。都是身穿水叉。每人捧定一對分水鵝眉青銅刺。相離商船切近。有一個巡海的小頭目。架一隻巡船。闖至近前。喝道。那裡來的商船。快快閘進島去。不然一個也休想活命。船上水手。見有海寇劫船。忙忙慌慌報與齊鶴齡與朱蠡知曉。巴氏父子。就要拉軍刃上前動手。齊鶴齡忙攔道。老英雄且勿動手。待我出去與他先套套交情。如果賊人不開面。我先試與先一戰。倘非賊人敵手。再求老英雄臂助不遲。朱蠡說我隨兄去。當時二人出艙。還有許多老客。也跟了出來。到在船頭。船主齊鶴齡滿面陪笑。

白金　ハクキン懐爐

暖如春陽

祇有「白金」雖處酷寒亦不覺慄不但行動如意兼有醫療效果、老弱不可不備……

用法簡單，式樣新穎又合經濟僅消一分錢可保整天懷中暖……

……冬期至寶！

滿洲定價　金一圓八十錢

總批發處　大阪　矢滿登商會

全滿著名藥房均有代售

關於營業用米需要申報之件

左記營業者請於二月十二日前將營業用米需要申告書提交於本管分區長但申告書經本署臨時物資調整事務局發給惟自二月八日祭日及春節（二月七日—十日）須由宿直室發給之

申報需要用米者

學校、寄宿舍、病院、官廳食堂、會社食堂、學校食堂、

對於左記營業者業將申告書發給組合矣但未獲申告書之組合及營業者希於二月十二日至十五日間來本署臨時物資調整事務局是盼

申報需要用米者

料理屋、割烹、カフェ、飲食店、おでん屋、食堂、喫茶店、そば屋、旅館、すし屋等

康德七年二月五日

奉天市

脫離關係緊要聲明

敬啓者永貴幼年學商於大連市黐河町豐成億商店光陰荏苒倏忽十餘年矣蒙東諸翁之雅愛於康德六年壹月委為奉天瀋陽區小西街五段九八番地豐成億商店奉天支店經理之職上承東翁之協助下賴同人之奮勉以致生意小有可觀邇來永貴另有他謀業經中人公議於康德七年壹月二十五日與豐成億商店脫離關係並將豐成億商店奉天支店一切重要任務交代清楚自茲以往及將來該店無論有何事故發生與永貴毫無關係特此登報鄭重聲明

奉天市瀋陽區大西街四段壹號　瑞華　鄧永貴　謹啓

招打字生

奉天省長許可　日滿打字學院　打字員女子優良職業

本院內容　新式機器、諸多俱全、打字敏捷、使用靈便、日滿兼習、能學完全、好良教師、設備齊全、女子希望充打字員者速來學打字勿失良機入學手續年齡程度均不限隨到隨收免試不放寒假日語科免費教授本院備有清潔樓房宿舍數間詳細簡章函索附郵票二分即寄『本院代打各界文件』推薦優秀打字員

院址奉天小西關國民優級學校西鄰樓房便是

日語專門　日滿書院招生

新學期開始二月十五日

今次開學普通科第一第二第三學期及高等科與補習生均可按各學員之學力隨便入學但各班均以五十名為限

教受科目
第一學期　發音會話書取　對話譯讀本
第二學期　口語文法會話書取聽取對話譯讀本
第三學期　與第二學期同
高等前期　文語文法、讀本、小說、歷史、新聞、戲曲會話、書翰文、

入學資格　第一學期限初學者第二學期限四個月以上學修者第三學期限八個月以上學修者高等科前期限一年以上學修者

授課時間　本科午前十時至午後一時午後一時至四時夜科午後五時至七時全七時至九時

簡章　函索即寄插班隨時入學遠道通學者本院給與乘車減價証

地址　奉天市瀋陽區一心街一段九四（舊大西門內瀋陽轅胡同）電話（四）三三四六號

瀋陽中國銀行

對外電話號碼如左

一、通線　（四）二四一一　（四）二四一四

一、營業專線　（四）三二五三

以前通線（四）二四一五及營業線（二）一〇六七業已撤銷

存款	定期活期存款利息優厚手續便捷
放款	定期活期抵押放款貼現放款
匯款	電匯票匯信匯國內外各埠均可通匯
其他業務	進出口押匯代理收付事項

法制經濟大意及基本法註釋

安光普編

文官考試　武官常識　不可缺之參考書也

△定價二元特製二元二毛外埠郵費二毛

發行所哈爾濱道裡新城大街　振替口座一三五九　電話六二三八番　天一印書局

代售處　新京益智書局四實堂奉天書局吉林松江書店裕興書莊安東開明書局錦州三元堂書局哈爾濱成文厚大東書局滿洲書局商務書局

各大書店均有代售

冬至！

防寒服裝衣料　水獺海龍齊備

歡迎參觀

大連　新大街　永裕　電話　三一六九　四八七七　二二四六

新流行的照像機是現代人人所必需備之

カメイカメラー特賣宣傳

一、現在的氣候—正是攝影的佳期—屆期良好時光敬就折本賤賣請速購勿錯過良機

一、不用暗室　不用暗室手續簡捷幼稚的小學生亦能立攝影像

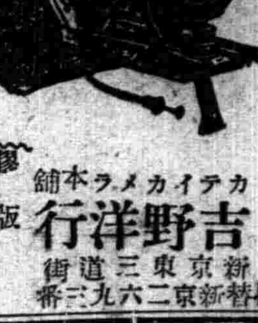

各照像機（附屬品在內）定價
三寸版照像機圓形三元六角
三寸版同方形五元
二寸版照像機圓形五元八角
三寸版同方形九元五角
四寸版同照像機（凡用郵寄加一）
郵費每架三角五
代貨金者須照價
價目表函索即寄但付來郵票二分

膠片版半打一打
印紙附屬品一袋
現像藥一瓶
定像藥一瓶
現像皿一個
像格屉一個
像台紙一袋
說明一枚

カメイカメラ本舖
吉野洋行
新京東三道街
振替新京二六九三番

頭痛……
大便秘結……
虛火……
上昇……
夜不安眠……
記憶力減退……
身體精神均易疲勞

此即閣下的腦筋已在疲乏叫苦的表現、此時欲勸閣下者、請速服用腦神經良藥健腦丸、必有驚人的偉効、即解消頭痛、整頓大便降退虛火、惠給甜睡挽救疲勞、因而記力大加、腦筋清晰如聖

健腦丸

健腦丸之効用在於整腦血行播營血、補腦充養鎮神經、通便導滯予安眠、而使腦筋健全精神舒服、其効驗的卓著、允推獨步

主治効能
頭痛、不眠症
火上、便秘症
耳鳴、眩暈
憂鬱、腦溢血
常心不平
羊角瘋卒中風

發售處　大阪　東京　丹平商會

各大藥房均有出售

藥價　三十五錢　六十錢　一圓廿錢　二圓四十錢　六圓　十二圓

百效百用　心腹藥

心腹病症　百用百效多年胃病信者得救

此藥專治噎膈轉食嘔吐酸水時常打膈心腹膨悶臨攻心刺痛及心口疼痛以及心腹不舒消化不良停食平肝順氣一切病症服此藥散寒去熱增進飲食通陽百脈論老幼各地均有代理外埠每袋壹圓函購不加郵費

總發行　奉天大東門裡華行胡同　德春堂藥店

經濟與產業

滿鐵關係會社一覽 (4)

依昭和十四年(康德六年)現在

商業（續）

△日滿商事(新京)
創立昭和十一年十月
資本金 10,000,000圓
燃料、金屬、肥料鑛物、建築材料、化學工業品及其他之賣買業、問屋業
股數 二〇〇、〇〇〇股
額面 五〇圓
繳付 三〇圓
繳付額 六,000,000圓
滿鐵承辦 五一%
煤、鐵鋼等之統制販賣為業、隨伴支那事業進展、依需要激增努需給之調整公正價格之保持成績、為順調
結賬期 三月
總會期 六月
收益率十二年 一〇%三

△湯崗子溫泉(湯崗子)
創立大正九年三月
湯崗子溫泉之經營及其附帶事業
資本金 1,000,000圓
股數 二萬股
額面 五〇圓
繳付 一二圓五
繳付額二五〇、〇〇〇圓
滿鐵承辦 五〇%六
最近隨伴旅客激增及鞍山市之發展、業績為順調
結賬期 三月
總會期 四月乃至五月
收益十三年 一一%八

△安東市場(安東)
創立昭和十年八月
魚菜、果實其他食糧品之賣買並委託販賣、糶市場、小賣市場並貨店舖經營、
資本 160,000圓
股數 八,二五〇圓
額面 二〇圓
繳付 二〇圓
繳付額 165,000圓
滿鐵承辦 五〇股
依市勢之伸展、一般物價高漲、取扱數量、收入等一律呈增加、業績為良好、近俱與中央市場設立為統制之豫定
結賬期 六月、十二月
總會期 (七月乃至八月、一月乃至二月)
收益率 十三年上 一五%五
全年下 一八%五

△錦州市場(錦州)
創立昭和九年六月
水陸產物其他之賣買、市場並小賣市場經營
資本金 五〇,〇〇〇
股數 二,〇〇〇股
額面 五〇圓
繳付 五〇圓
繳付總額五〇、〇〇〇圓
滿鐵承辦 五〇%
隨伴諸工業勃興、受人口加增、背後地開拓伸展並高物價之影響、最近業績漸呈好轉、俱與中央市場之設立、歸於其統制下、子會社有錦州製氷會社(公稱一二萬圓半額繳付)
結賬期 七月 一月
總會期 九月 三月
收益率 十三年上 一二%二
十三年下 一二%〇

△大連火災海上(大連)
創立大正十一年七月
資本 二,〇〇〇,〇〇〇圓
火災保險、海上保險運送保險、自動車保險及右各種保險之最保險
資本 二,〇〇〇,〇〇〇圓
股數 四〇,〇〇〇股
額面 五〇圓
繳付 一二圓五
繳付額 五〇〇,〇〇〇圓
滿鐵承辦三三%三
依滿洲火災會社設立已為解散、自去年七月一日開始清算事務、

△奉天中央批發市場
創立昭和十三年十二月
魚類、蔬菜類、果實類、其他之批發業、對關係業者融資批發業關聯事業之經營投資、
資本金 一,五〇〇,〇〇〇圓
股份 三〇,〇〇〇股
額面 五〇圓
繳付 金額
繳付總額 二,〇〇〇,〇〇〇圓
滿鐵承辦 八%一
依人口增加、鑑消費量之驚異的增加、基滿洲國中央批發市場法、奉天市設立者依滿洲市場解散取得之所有股近為解放豫定、

△哈爾濱取引所
創立昭和八年十月
大豆、豆餅、豆油、小麥、麥粉、麻袋、綿布雜穀關係之取引所經營、
資本 二,〇〇〇,〇〇〇圓
股份 舊 八,〇〇〇股 新 三二,〇〇〇股
額面 各五〇圓
繳付 舊 五〇 新 一二圓五
繳付總額 一,二〇〇,〇〇〇
滿鐵承辦 一三%五
依大豆取引之治況十三年度業績為良好、
結賬期 九月 三月
總會期 十一月 五月
收益率 十三年上 四七%
仝下 三二%

△滿洲火藥販賣(奉天)
創立 昭和十年十一月
火藥類並原料及材料販賣
資本 五〇〇,〇〇〇圓
股數 一〇,〇〇〇股
額面 五〇圓
繳付 五〇圓
繳付額 五〇〇,〇〇〇圓
滿鐵承辦 10%
隨伴滿洲國產業五年計畫因撫順炭礦、滿洲炭礦、昭和製鋼之增產、東邊道開發並鐵道建設工事之進展、其他各地鑛山採掘事業之發展等、十三年度業績為頗良好
結賬期 十二月
總會期 二月
收益 十三年 一四%六

△撫順市場(撫順)
創立大正七年五月
水陸產物其他實買並委託販賣糶市場小賣市場經營
資本 一〇〇,〇〇〇圓
股份 二,〇〇〇股
額面 五〇圓
繳付 二七圓五〇
繳付總額 五五,〇〇〇圓
滿鐵承辦 10%
隨伴諸企業之勃興、依人口之自然增加及物價漲起、最近業績頓呈好轉俱與中央市場設立、屬於其統制下子會社有撫順製氷會社公稱一〇萬圓之出資三九五百圓
結賬期 四月 十月
總會期 五月乃至六月 十一月乃至十二月
收益 十三年上 六六%
十三年下 三七%

興銀與全滿經濟

於興銀株主總會富田總裁演說

【新京】滿洲興銀自十二日午前十時於本行會議室、開催定時株主總會、第六期(康德六年下半期)、決算案附議可決、同十一時為散會、利益金處分如左(單位千圓)

一、當期利益金 一,五四七
一、前期滾存金 二〇六
一、合計今期利益金 一,七五三

右處分
一、缺損補填公積金 七〇〇
一、配當平均公積金 一〇〇
一、使用人退職慰勞公積金 一〇〇
一、股東紅利 四四〇
（年六分据置）
一、職員賞與金 五〇
一、後期滾存金 三六三

【新京】於第六期興銀株主總會、富田總裁之演說要旨如左

先關于內外情勢下我一般經濟界之推移概說、述之

▲農產物　於昨年度全國主要農產物收穫額達總量一千八百十一萬噸、其內大豆四百五萬噸、高粱四百五十六萬噸、粟三百五十三萬噸、玉蜀黍二百四十六萬噸、小麥九十三萬噸、水稻七十萬噸比前年度分小麥、水稻及麻實、以外呈減收是於昨年度後半、因廣範圍之旱害及水害、而隨伴近時食料問題之重大化、農業滿洲國之地位、愈加重要性、日支兩國之要請及我國自體之需要量確保為目標、於本年度、特為食用作物之增產起見、產業五個年計畫中、農業部門計畫之一部更修正擴大謀米穀、小麥高粱、玉蜀黍、粟等之增產對策、

▲貿易　於昨年中、我外國貿易、因歐洲戰亂之影響、下半季後半之第三國間、受相當打擊、圓普羅克關、呈益益旺盛化、結局昨年中之貿易額達輸出八億二千六百萬圓、輸入十七億八千三百萬圓、差引九億五千七百萬圓、為未曾有之轉入超過、比較前年分、輸出一億圓、輸入五億八百萬圓為各增加之我國防力增強及生產力擴充上不可缺、通商、於一面為偉大的我國內諸建設之進步之實蹟、而去年度貿易之特徵係對日貿易之壓倒的增加、乃伴歐洲戰亂之物發因對第三國貿易之阻害輸入於輸出亦強對日依存之度、於昨年中對日貿易、輸出五億一千七百萬圓、輸入十五億五百萬圓、入超九億八千八百萬圓、比前年分為輸出一億圓、輸入五億一千一百萬圓之激增、即總輸出入增加之大勢、依對日貿易、為決定、次於第三國貿易、如前述、下半季後半特於輸出受打擊、昨年中之貿易額、輸出一億四千四百萬圓、輸入二億一千四百萬圓、入超七千萬圓、比前年分、輸出為四千二百萬圓之減小、輸入三百萬圓之增加、更昨年中華支貿易達輸出一億六千五百萬圓、輸入六千四百萬圓、出超一億一百萬圓、比前年分輸出四千三百萬圓之增加、輸入為六百萬圓之減少、又政府舊職基貿易統制法輸出入之制限品目中新加入輸出七十品目、輸入五十四品目、從來之貿易統制迄廣範為擴張強化於輸出其之增進乃至調整及國內供給力之確保為目的、於輸入、出於國內需要量之確保及輸入價格之適正化之目的對應內外新情勢之我國貿易政策遂行上有重要意義也、

▲物價　次關于物價之趨勢及該關聯之現下諸問題、述之、現在物價通日滿有騰貴之傾向、俱與物資之需給為國內最重要問題、於我國、物價在於昨年初來昂騰之一途、當季中之我重要經濟方策、殆物資及物價對策為中心、係實行者、依政府發表、康德四年平均基準全滿批發物價指數、比一月之一二九、〇、當季初為一五二、六、更表示十一月一六六、三、就中一般生活必需品有顯著騰貴、是於中國事變之長期態勢下日滿兩國、為不得止之點、然國內建設之遂行及國民生活之安定上、物價之需給及物價之調整要極緊急也、政府基該見地、七月末決定時局物價政策大綱、主對一般消費物資即生活必需品價格及家賃、勞銀等、統制方針為明示、右大綱中為統制方法諸種之對策有列舉、政府順次進其法制化、于同時着着進各般方策、其內經濟界最大之影響、依重要特產物專管法及主要糧穀統制法之實施、對大豆、豆餅及高粱、玉蜀黍粟等依特產專管公社之設立、糧穀會社之機能擴大等實施配給一元化及公定價格之設定、又依小麥粉專賣法之實施、足為政府之專賣制、專實施強度之統制、又生活必需品對策俱與滿洲生活必需品會社之改組、通同社使當其需給之調整及價格之適正安定、為住宅及家賃對策、依臨時住宅房租統制法之公布、所要之統制為實行以上為政府之物價對策、僅述其大要、對之等政府之方策、全國民一致對其目的之達成協力為必要、

▲土建界　更觀全滿土建界之概況、自一昨年十二月至昨年十一月、一箇年間之工事承辦額依現在資料、達土木約八千七百萬圓、建築約三億七百萬圓、合計約三億九千四百萬圓結局四億圓、優推定其突破之比前年同期之二億九千二百萬圓、係一億圓餘之著增、勿論該事實因物價及勞銀漲請負額之一般的昂漲亦為其一因、又證國內諸建設之活況、

▲金融　於今季中我金融界、如上述隨伴多彩的經濟界之推移、呈頗活況、于同時表示益益堅實的發達、即十一月末關東州包含之全滿金融機關之存款總額、加郵政及郵便貯金十五億六千十七萬圓、貸款總額達二十一億二千五百三十九萬圓、比前季末分、存款一億七千九百十七萬圓、貸款五億二千六百五十五萬圓、均為增加、近來比存款之增加、貸款之增加強顯著的伸展今季殊表示其顯著結果、是隨伴產業開發等、甚資金需要增加之結果、如我國於急速度之產業勃興國為當然之過程、然對該巨額之資金配布、物資之流通不隨伴之、呈所謂惡性非常時經濟之傾向、茲認資金之有效適切的運用及餘剩資金吸收之急務、於政府亦關于此點、於深甚的考慮下、講各種之對策、如過般實施之臨時資金統制法強化、為其之一例、又相關關係之不當貸款之抑止、貯蓄之獎勵等企圖一層其之徹底、於金融機關側、對之表全幅之協力、又當季中全滿六票據交換所交換額為合計四十億七千八百萬圓、比前季分、係七億二千萬圓之著增俱與一般經濟界之繁榮、金融界之活況為實證也、

▲業績　終述當行之業績今依季特產物專管制之實施其他之經濟諸統制之強化等、金融界亦呈示頗多端之推移、當行業況益益好調、季末存款殘高五億六千八百六十九萬圓、貸款金殘額達七億九千三十七萬圓比前季末分存款三千九百三十九萬圓、貸款金表示二億六千三百十三萬圓之增加、預款、貸款之增加等全滿金融界之趨勢略略為同一軌、貸款之增加顯著、全滿金融機關貸出增加之約半額於當行為占有、貸款之增加中心者依然為產業資金特工礦業資金、係當行之使命完遂者、即今季末貸款金中工鑛業資金達三億七千八百萬圓、比前季末分為一億四千七百萬圓之激增、又建築資金、特產資金、產業資金其他均有增加一般貸款亦好調裡呈發展、次述興業積金、當季末契約額二千三百四十三萬圓、掛込濟額一千四十六萬圓比前季末分契約額九百六十二萬圓、掛込額為四百二十八萬圓之增加、關于本積金、對貯蓄獎勵運動呼應等於各種之機會努力積極的勸誘、又最近開始集金制度期其發展、於近來滿人方面、漸次有契約增加、可善悅之現象也、於資金關係、於日本市場、決七月中第三回滿洲興業債券一千萬圓之發行又於國內十二月中實施第五回有獎滿洲儲蓄債券額面三百萬圓之收實、依然頗呈良好的收實、今期總利益金有價證券賣却利益相當多額之結果足一千一百八萬六千餘圓、比季分為六百二十八萬六千餘圓之利益增加、內控除諸銷却九百五十三萬九千餘圓、純利益金足一百五十四萬七千餘圓、當行創立以來加季、收益益良好的業績、實為御同慶之至、

為對歐輸出特產 求非洲沿岸市場

【大連】歐羅巴動亂勃發後、滿洲特產之對歐羅巴海路輸送、因船無載貨、及航行汽船關係、全致杜絕狀態、爾前廿三先令之大豆運費近一躍而騰昂至百先令以上、最近入港之外國船、一隻皆無、船無貨可載致貿易不可成交、故三井、三菱擬開拓似較為安全之阿非利加沿岸新市場、目下研究中云

日本勸銀 滕東總會

【東京】日本勸業銀行、十日開催株主總會今期利益金分配案(紅利年一成)為承認、役員改選之結果參與理事酒井忠正伯、再選理事(業務分掌理事)荒井誠一郎氏(前專賣局長官)由大藏省為任命、

大連汽船 社債募集

【東京】興銀以九日付大連汽船社債第四回八百萬圓(全額公債)之募集條件為左記發表

一、社債總額八百萬圓
一、利率年四分三厘、
一、發行價格額面每百圓百圓
一、交換應募代替用昭和十五年三月五日期限第二回社債繳付金
一、償還之方法及期限十年但內二年据置後每半年十五萬圓以上償還又收買銷却迨期限殘額全部為完濟
一、元利金支付保證關本社債元利金支付南滿洲鐵道株式會社保證之
一、受募集之委託之銀行為興銀(代表)及朝鮮銀行、
一、申込期限自二月十九日至四月二十一日
一、繳付又代用證券提供期限(三月五日)
一、證券代用拂込超過額以三月五日現在、為返戾、

日產化學 株主總會

【東京】日產化學、來二十八日、在日產館開催定時株主總會討議左記今期利益金處分案(紅利年一成据置)並其他定款變更之件為討議、

主治
肺癆
呼吸器病
貧血
食慾不振
病後衰弱
產前產後
虛弱兒童
神經衰弱
營養不良
消化器病
精力疲乏
心身過勞

補劑的眞義

補劑眞義、是在補充體內所需要的不足成分、是以營養分雖多、而不合病弱身體的需要者、當然不是眞正補劑有害胃腸或為不消化性者、實際上也不能稱是眞正補劑。須知病弱人的需要物質、是為血肉成分的蛋白質、同時因病弱的關係、胃腸消化機能不健如果濫投普通補劑、反而有害無益、所以眞正補劑的第一條件是須含血肉成分的體蛋白質、第二條件是須無需胃腸消化、而即能造血肥肌。據此、則補血滋養強壯劑的保利他民、洵是近代最進步的眞正補劑。

保利他民

是用滋養極豐富的蛋白質為原料、根據胃腸消化的同樣方法、利用蛋白質消化酵素、施行人工完全消化而成、內含造血素、肥肌素、發育素、食慾素、活力素、荷爾蒙素等諸種重要阿米諾酸、堪奏造血肥肌・增進食慾・強健胃腸・改良血色・促進發育・健腦益智・增進抗病力等各種效果、故適用於上記主治範圍。

詳細說明書及醫師實驗報告另印成冊函索即寄

【包裝】小瓶 一五〇瓦 中瓶 二五〇瓦 大瓶 五〇〇瓦

各大藥房均有經售

總發行 株式會社 武田長兵衛商店

滿洲總發行 滿洲武田藥品株式會社 奉天市大和區春日町十三

40(5)8

（明治卅九年十月廿四日第三種郵便物認可）
（大同元年七月二十六日第三種郵便物認可）

盛京時報

晚晨刊共三大張半

晨刊

本報價目每份每月一圓四角（國幣）外埠郵費在內每份每月一圓六角（國幣）零售每份六分（國幣）
廣告費五號字每行十一字一日貳圓（國幣）長期另議
發行人 染谷保藏
編輯人 菊池貞二
印刷人 根元明
發行所 奉天隅田町九番地 盛京時報社

時論

最後忠告（褚民誼）

近頃和平運動。已由言論時期進入實行階段。經數月來之折衝。和平方案。基礎已立。此吾人在汪先生領導之下不斷奮鬥的結果。循此力行。可使國家轉危爲安。化險爲夷。建國復興於茲發軔。誠堪告慰國人。惟蔣先生未能大澈大悟。放下屠刀。依然爲和議作梗。故汪先生有銑電致蔣。痛陳利害。（銑電已見報載）促其速決大計。罷兵息戰。同心戮力。實現全國和平。否則。我們再不能有所顧慮。惟有以全力先從事於局部和平。而漸致於全面的和。汪先生此擧可稱最後之忠告。在渝方不斷的謀害。不斷的打擊之下。猶開誠相見。予以最後之機緣。期其覺悟。其精神之偉大。於此可見。憶予於就任中央秘書長之前夜。曾有微電發表。希望本黨分而復合。願盡最大之斡旋。今吾人仍本此旨。始終不渝。蔣先生能否覺悟。姑置勿論。而吾人固以國家利害爲前提。不計其他。所期望者。惟求早致全國於和平耳。

倘使蔣先生果有理智。能以國家民族爲重。放棄一已之私。改變容共而反共。轉移戰爭爲和平。理宜接受汪先生銑電之主張。若然。則中外觀聽爲之移易。國事大可有爲。夫所謂抗戰必勝。稍有常識者均知共妄。今仍假爲宣傳之資。國人內心之痛苦固難言喩。而外人則竊笑其後。鼓掌稱快。其亦可以已矣。至於國際援助。國際調停。亦均等於夢想。事實勝於雄辯。明眼人洞若觀火。即蔣先生所企圖之偏安。今以疆土日蹙。亦復偏而不安。而況軍民離心。共黨掣肘。度支日絀。軍火難濟。此種局面。其如何可以持久。雖有聖哲。亦難爲力。以蔣先生之智。寧不見及於此。倘能幡然改圖。進其忠告。誠以全國和平能早一日實現。即民生疾苦得早一日解除。今全國民衆猶如倒懸。稍有人心。寧忍漠視！躬全國人心。均已厭戰。若仍主抗戰。不過成爲獨夫。與汝偕亡而已。吾人誠不忍見現有之邊陲數省。未失去之土地。再罹鋒鏑。使此數省之人民。同樣飽嘗流離顚沛之痛苦。故希望全面的和。同時爲保全整個國家之元氣。爲劫後餘生着想。尤希望能及早做到全面的和。倘使一年前。汪先生之主張得早實現。則此一年以來之喪師失地。以及人民所受之痛苦。均可避免。以蔣先生之所爲。即使僵局長此相持。至於五年十年之後。結果仍不出於和之一途（除非眞正亡國）。而國家元氣喪失殆盡。人民將無孑遺。則國不成國。遑論復興。吾願蔣先生一加思考。尤願擧國軍民深長思之。

至於和平之方案。則吾可告國人在確保國家獨立自主之原則下。完全以近衞之聲明與汪先生銑電之主張爲根據。此種方案。斷非苟延殘喘之渝方所易獲得。即在外人。亦有公允之論評。基礎既具。倘能彼此戮力同心。團結一致。實屬剝極復來。國家之福。非然者。吾人惟有實行既定之方針。由局部的和以漸致全面的和。而在重慶。亦惟日趨於覆亡而已。是非成敗。灼然可覩。蔣先生集軍政大權於一身。一轉念間。即可轉禍爲福。吾甚望其毅然決然。排除糾紛。接受汪先生銑電之建議。猶不失爲天下之大勇者。故吾不惜爲此一文。以盡最後忠告。爲蔣先生告。兼爲擧國軍民告也。（中華日報）

陸軍、詔書奉讀式 畑陸相之訓示

【東京十二日電】陸軍十二日午后三時、於省內第一會議室、擧行當紀元二千六百年渙發之詔書奉讀式、式後、畑陸相對全軍訓示如左、

茲當皇紀二千六百年、畏蒙渙發以優渥之大詔明徵我等臣民之所嚮、洵不勝恐懼感激之至、全軍將兵宜體會聖旨、愈須致誠奉公、振作軍紀、一致協力、以期發揚皇軍之成果於中外、

故平川清風氏 特旨叙位

【東京十二日電】天皇陛下軫念二日逝世大每常務取締役編輯主幹平川清風氏、長年盡瘁於新聞事業、貢獻社會文化至巨、實深嘉之、十二日特旨叙位如次

故平川清風
叙從六位
以特旨追昇位記

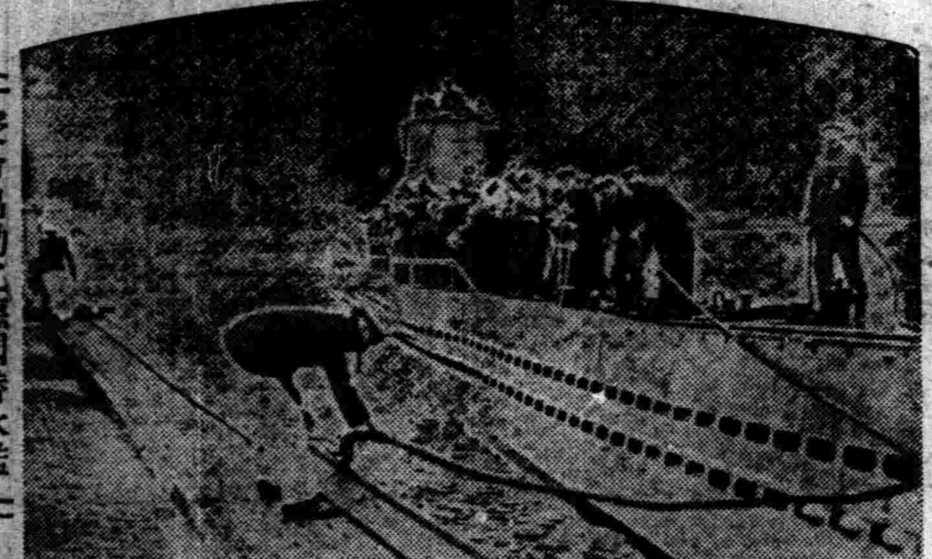

受命出動之德國潛水艦

黃大偉率和平建國軍 在閩奇襲登陸
先鋒隊向○○縣城猛攻中

（寫眞黃大偉將軍）

【○○沿岸十二日電】黃大偉將軍所率和平建國軍之有力部隊、十二日淸晨、開始在福建省○○沿岸、奇襲登陸、進展頗形順利、其先鋒部隊、早已向○○縣城猛進中、

全體監察協議會決定 國策部門六年計劃

【新京專電】政府亘二兩日、擧行本年度第一回全體監察協議會、關於本年監察制度根本主旨實施要領與現地側交換種種意見盡監察制度非僅摘發事務之非法等消極的意味、宜更進而謀中央地方現下急圖國內情勢發展戰時統制經濟强化三大國策綜合的運營合理化等、闡明積極寄與國策完遂與實現王道國家之所以而政府更將監察制度、推進於國策線上前面、鑑於需要長時日、今後重點、置於比較的短時日、實行居多之一部監察、本年度起至十二年度、以六年計畫、對開拓產業北進三大國策部門、期徹底的活用、而政府之監察方針如左、

▲綜合監察

甲、星野總務長官爲特命監察使之特命監察、每年一回、本年度九月上旬在濱江省行之、

乙、間島省　民族複合省、關於各民族之生活協和狀態、三月下旬、擧行調査、

興安北省、對於民衆之休閑實狀、六月中旬許行之、

▲一部監察

一、產業關係

甲、第一期（三月下旬）大豆煤等重要物資之增產計畫、置重點於能率增進、在中部地區施行、

乙、第二期（五月至八月）對北部地區施行小麥、米穀、雜穀等之糧穀類及木材洋灰類之生產配給、

丙、第三期（九月至十二月）對南部地區開發棉花、柞蠶絹於生產配給之各部門、施行機能調査

▲開拓關係

甲、第一期調査開拓民入殖青年義勇民之施設訓練狀況

乙、第二期　調査土地之收得管理處分及開拓地原住民之轉導狀況

丙、第三期　開拓民之開拓實施情況、開拓團幹部之開拓民指導狀況、

▲北邊振興關係

甲、第一期調査勞務問題、

乙、第二期、調査都邑計畫與建築問題、

丙、第三期　調査物資之調達集積關係、

國務院辭令 河內省次長等榮轉

【新京專電】第六次定例國務院會議、本日（十二日）午後二時、在總理官邸擧開、可決如左之人事異動、

興安北省次長　河內由藏
任興安局參與官
叙簡任二等

經濟部參事官　薛永魁
任濱江省開拓廳長
叙簡任二等

牡丹江省警務廳長　牛駒信一
任興安北省次長
叙簡任二等

網羅大量日系職員 喚起對滿認識

【新京專電】弘報處爲昂强對東亞新秩序樞軸的據點、滿洲國之認識、振起島國根性跼蹐日本青年之意氣、大量獲得政府職員、以四月施行之七年度乙種委任官採用銓試事前工作、弘報處美濃部事務官池井屬官外二名、於本月下旬、約半月餘派往鳥取、德島、岡山、高知各縣、或行廣播放送、或行配布小冊或擧行滿洲之夕（公演電影座談會）等、大擧滿洲氣勢、開巡回預定地如次、

鳥取市　岡山市　高松市　德島市　高知市　松山市

贛各縣和平促進會 分電汪蔣呼籲

【九江十一日電】九江、德安、黃梅、武穴、龍坪各縣合辦之和平促進大會、於十一日午後零時半、在九江延支山山麓開始擧行、自晨即降微微小雨、民衆冒雨集有二千五百、由九江縣政府籌備處長朱文超氏爲大會主席、當即發表「國府陷於共產黨毒計、甘自屈伏白人支配之下、徒事抗戰、塗炭民衆、指摘重慶政府如此之迷盲、希望由共同防衛、經濟提携、與日本相共邁進於東亞和平建設」宣言文、繼向汪精衛氏及全國父老、作成如左之禮賛、並對蔣介石之電文、亦均經發送、

一、致汪精衛氏及全國父老兄弟者、

自盧溝橋事件三年以來、汪先生之和平提倡經過已一年矣、人民對此和平希望之聲、充滿全國、迄今尙未實現、破壞殺戮、無日不有、是以藉本日佳辰、集有九江、湖口、星子、德安、黃梅、武穴、龍坪七地方之民衆、開和平促進大會、以期表明人民之對新政權樹立之熱望、甚望汪精衛先生以及全國識者、早日援助中央政府之成立、拔人民於陷溺苦境中、完成東亞和平建設及與友邦之國交、不勝期望之至、

二、致蔣介石

抗戰二年、民衆困難、已達極點、希望覺醒、於未破滅之前、中止抗戰、此爲國家及東亞最大幸福也、

九江縣政府籌備處長朱文超及各縣代表連署

南寧地區包圍殲滅戰 海鷲赫赫戰果
轟炸猛烈敵陣山岳變形

【南寧十二日電】自事變以來、所謂擊滅的戰果之此次南寧東北方地區之包圍殲滅戰、協助地上各部隊奮戰之日本華南海軍航空部隊之激鬪、誠將海軍航空隊之成果、無遺憾發揮、蓋自高呼奪還南寧之敵、開始猛攻之十三日以來、二個月間、海軍航空部隊出動之數、實達千五百架、投下炸彈之總數量、達○○○噸之驚人的數字、連日不斷殲滅敵陣、所收戰果極大、如與在敵軍包圍下奮戰中之○○部隊協力時、其轟炸熾烈無比、敵軍據守之山岳、滿佈屍体、山形爲之一變、投下子彈糧食、救友軍之危急、達十數次、而於此次總攻擊約一週間所收之戰果如左、

一、在上林南方殲滅敵司令部約一千名、

一、攻擊破壞敵機械化車輛四百輛、

一、猛擊敵陣地及敵逃走部隊斃敵兵累計五萬、予以甚大損害、

一、在芷江、桂林、柳州各地、消滅蔣軍最后所恃之空軍、

一、消滅疑爲敵將陳誠所在之遷江及在其他各地區、協助友軍、消滅散後方連絡之各要衝、

美上院最近大勢傾向 反對對日禁輸

【華盛頓十一日電】十一日合衆社華盛頓支局報道、上院外交委員會最近之大勢、有反對對日禁輸案之傾向、該案結果、或將爲審議保留形式而於事實被否定、其要旨如左、

上院外交委員會之大勢、最近頗形反對對日禁輸案、於本月十四日擧開之外交委員會上、此禁輸案之審議保留情勢、頗爲有力、即分析現在外交員廿三名、對於對日禁輸態度可得如左、

一、含有哥耶里民主黨議員之十二名委員、反對禁輸案、

一、含有皮特曼委員長之七名、贊成禁輸案、

一、含有班典巴戈共和黨議員之四名、保留態度、

外交委員大多數、以爲美國今不能立出以決定的行爲、日本今後於中國、尊重權益與否、可以確認爲暫且狀態之推移、

×　×　×

奉天等八省次長會議 交換種種意見

【新京專電】審議興農合作社問題之省次長會議、先此、奉天、吉林、安東、錦州、間島、通化、興安西、南各省次長、於十二日午後二時、集於新京市公署會議室、現地側意向、交換種種意見、午後六時散會、

英法對蘇關係微妙 在莫斯科英法使館近將撤退

【莫斯科十一日電】據莫斯科之外交消息聞所流布之傳說云、聞莫斯科之英法兩國大使館當局、目下頻行焚燒在大使館書庫之一切外交文書、以上乃與英法之對芬實力援助有關聯、英法關係極爲微妙之際、或慮萬一之時、而爲兩國大使館之撤退準備、亦未可知、頗堪注目、而西芝、郝賈特爾英法兩大使、業於相當日以前、已離莫斯科而歸還本國、並兩大使館所僱之蘇聯人亦於最近續續解僱、

中、破壞蘇聯軍戰車五輛、行數次偵察飛行、轟炸敵在愛基約吉前線、我軍擊退敵軍之攻擊、將其追至開始攻擊之地點、於其他前線、未見有任何可特書之戰鬪、又芬蘭空軍、會陣地數處、又蘇聯空軍、亦轟炸伯齊里、結果、有數名死傷者、據確實詳報云、其時敵機兩架、衝突墜落、

蘇芬戰況 芬軍司令部發表

【赫爾辛基十一日電】芬蘭軍司令部發表＝敵軍十日在加利里亞地峽、整日繼續攻擊特對斯馬西方及東方泰伯我軍陣地、猛烈攻擊、我軍將其擊退、砲兵之活動、在各地均甚熾烈、我軍於是日

始終對蘇戰爭 芬蘭外長言明

【赫爾辛基十一日電】最近外國新聞、盛行流布第三國調停蘇芬戰爭說、十一日芬蘭達奈爾外長、對記者團宣稱、此種傳說、不過爲欲使各國停止對芬援助之宣傳耳、芬蘭有始終實行對蘇戰爭之堅固決意、

保經濟團抵猶

【伯爾格來得十一日電】以保加利亞商工相薩哥羅夫氏爲首班保加利亞經濟視察團、十一日午前抵伯爾格來得、受猶哥斯拉夫商相安德里斯拉氏之出迎、一行即赴保加利亞猶哥商業會議所之歡迎會、當此巴爾幹諸國間促進經濟提携、爲各方面話題之際、一行動靜、殊堪注目、

美國務次官威氏渡歐 所負使命觀測

【紐約十日電】當地消息方面、對於羅斯福大總統之提倡和平、自去年末以來、頗爲期待今據華盛頓公式聲明、謂威爾斯次官之渡歐、單爲調査旅行乃至蒐集情報所言極爲簡略、但可以解釋爲此乃考慮斡旋失收場合之預防線、實質的威爾斯次官之使命、相信頗近於故威爾遜大總統於一九一五年命哈拉斯大佐之一轍、彼不但爲視察研究英法德意之現狀、據聞對於下列等問題、亦加以研究、

一、在歐洲有結成反共普羅克之可能性與否、

一、因蘇芬紛軍所生之諸問題、

一、美國之對日禁輸實施場合、能得有歐洲諸國如何協力之期待與否、

且彼於去年七月決定廢棄通商條約時、相傳爲原案起草最有力之一人、關於對日政策、亦爲强硬且純理派之一人、故此次渡歐、日本側亦須警戒、

東京↔新京直航行 定十六日試飛

【新京專電】日航鑑於近之貨客激增、會與滿航提携、急於開設東京、新京間之直通航空路、今將入試驗期、已擬於本月十六日、先以日航自豪之三菱双發廿一日型『明石』『比叡』二機自日都一路向國都作試驗飛行而飛來、預定暫且繼續一週二、三回往復航行之後、實現擧日滿所待望之日名、

德機偵察飛行

【柏林十一日電】德國軍司令部發表＝德國空軍、十一日冒惡天候、在英國近海、實行偵察飛行、擊沉英海軍哨戒艇一隻、全機安然飛返、

中華航空會社 改正職制

【北京十二日電】中華航空會社、準備事業上之發展、十二日改職制、一方近將向上海遷移本社、爲其前提新設上海支社、又在蒙疆、華北、華中及廣東、新設各管理局、以圖航空基地之整備、

寺本少將來滿

【下關專電】濱松飛行學校長寺本少將、以約一個月預定視察滿洲、於十二日朝、乘特急富士抵下關、立即換乘關釜連絡船德壽丸、經由朝鮮渡滿、

比國吉將軍病逝

【里約熱內盧十一日電】於日俄戰從軍爲唯一南美觀戰武官之退役陸軍中將吉馬朗斯耶氏、十日夜以心臟痲痺症逝去、吉將軍觀戰日俄戰歸比後著名作『遠東日本』、廣介紹日本陸軍及國民性、爲布魯拾爾之陸軍第一親日家爲日比文化協會會員而活躍云、

加拿大總督逝世

【鄂大瓦十一日電】加拿大總督多巽茲米猶卿、八日在官邸昏倒、發生腦震蕩、療養中於十一日逝世、享年六十四歲、

鄂國都當日往復之旅行、

瑞典檢查共產黨員

【斯德哥爾摩十一日電】自蘇聯芬蘭開戰以來、瑞典反蘇的傾向、漸趨濃厚、瑞典當局、十日上午、竟忽在斯德哥爾摩、哥德堡、馬爾摩梅利亞、及其他全國主要都市、一齊實行大規模檢查共產黨員、在斯德哥爾摩黨事務長及黨幹部大厦、均受搜索、並將外國人亦均捕獲、

金州閻宅緊要聲明續登

爲嗎弟閻文麟娶妻左氏過門以未滿一年夫婦翻目無子嗣棄嫌譖地離其夫妨基二千餘里返回咸無斟不得全赦且於其夫七七次日舉共兄左遇辰由四反金不許至四平街巡捕大院一爛才居送伊將閻文麟名義權限共夫胞兄同意强將閻文麟家內一切衣物搬運一空截去不返直至客臘又將西豐二處地租金及其他等一千三百餘圓以一個身家婦不足一年而耗此巨金可見其爲託侈用宿謀也而對其夫生前及喪葬等債務概置不理似此不但陷及鄙人衆亦危及將來承繼者因以上情形該自知理曲反先參述於四平街地方法院將鄙人控告鄙爲防未然及維將來承繼份之消損起見凡關於閻文麟一切遺權當然得歸將來承繼人繼承在承繼未定之先及閻文麟生前死後一切與閻應麟通同買賣地經手虧空以及多年經手租賬與內外各等債務未清以前左氏不但無擬當典質更名不動產權即一般普通或牧租等權亦須由此停止倘有人敢行與左氏私結任何契約或通同商號除買貨物鄙人惟有以通謀主嗾取財危嗣告向其控訴之恐未週知特此廣告聲明併續增前次廣告效力

金州城裡閻家街八九〇　閻振麟謹啓

律師谷滿代表陳灑川緊要聲明

頃據陳君灑川稱敝人在奉天市工業區開設義和當並在南市場開設義和支當均委何興九爲經理因伊另行高就當將委任取消伊已與敝人脫離關係嗣後該君無論發生何事概與敝人及右記總支兩當無關請代登明等語合代登報聲明

律師 谷滿啓
奉天市小西街一段一二三號

遺失地照聲明作廢

敬啓者敝人於民國十五年在長白縣大梨樹溝裡頭稽房地方報領山荒一段領有升科大照一張地二十畝復於民國十一年四月五日又續報升科地二十畝領有長字第九百參拾七號大照一張不幸於民國二十年九月一日宋中被匪竟將續領大照一張遺失遍查無着自此聲明後該照無論落在何人之手概作無效特此聲明

聲明人 張文魯

大照焚失作廢

一領名人王金好大照一張中則三畝字號不詳坐落臨江縣八道江街東頭東至周姓西關姓南官道北周姓於民國十七年九月一日被匪焚失除請縣補發新照外登報聲明作廢

繼承人 王德春啓

圖章聲明作廢

啓者敝號於康德七年一月十六日突遭匪患將現款與本號牛角方形（燕春圖書）及木質長方形（奉天燕春坊新記）圖章一並搶去倘後該物無論落於何人之手概行無效特此聲明

奉天大西關燕春坊新記 劉子和啓

契照遺失作廢

啓者敝人領名契照一張坐落城廂村藍旗屯南大窪處水地兩段上二畝因鄒匪爲亂致契照遺失除聲請補發新照外特聲明作廢

岫巖城廂村藍旗屯 叢英才啓

失照聲明

啓者鄙人於民國十五年買有西字段登特科清字太興阿等生計四十五晌東北均至徐喜西至李臨海南至林泰康德四年被火焚毀除呈莫旗公署備案補發新照外登報作廢

賈德明

失照聲明

啓者鄙人於民國十五年買有西字段登特科能吉布生計地五晌東西均至趙玉書南至徐喜北至多西茂界於康德四年被火焚毀除呈請莫旗公署備案補發新照外并登報作廢

賈德明

失照作廢

土地坐落　扶餘縣八家村潘家窩堡屯
面積　拾貳晌六畝一分
四至　東西至道　南至傅姓北至道
照號　清字三二四〇六號
領照年月　民國九年三月十五日
右者不愼遺失除向縣署請發新照外舊照作廢

唐功謹

無美不發的易卜生牌
イーセン鉛筆
修筆容易
書寫流利

操觚懇談會第二日

支持中央政權動議 滿場一致採決

【東京十二日電】操觚者懇談會第二日、十二日上午十時在東京會館開會、由大久保市助役致詞後、推舉古野同盟通信社長爲座長、舉行懇談會、由田川東京紀念事業部長、關於該日之議案一、對於東亞新秩序之協力方策、」一、日滿華操觚者親和連携緊强化、兩提議、有所陳述、是時旭川新聞社長田中秋聲氏、提出緊急動議『希望中央政府早日成立希以本會名義發表決議、絕對支持』等語、滿場一致贊成此動議、立即選出起草委員、將於十三日總會決議、其次滿洲國代表滿洲新聞笠神志都延氏、關於滿洲方面新聞界之情況、有所陳述後、各地代表發表意見、會場瀰漫新東亞之希望、活氣橫溢、中午暫息、午餐後、下午一時半、分爲新聞部會與雜誌部會兩部、續行懇談會、

外地諸代表講演

【東京十二日電】參加東亞操觚者懇談會之外地代表、將於十三日下午六時、在日比谷公會堂、舉行特別講演會、由滿洲代表董步嶠氏、蒙疆代表鄭壽函氏、華北代表孫鷺彈及黃勳氏、華中代表章建之氏及鍾任壽氏華南代表阻振文等氏講演、又自十二日起共四日間、按左開順序、每日自晚間十時廿五分起十分鐘、由AK向中國作國際播送演說十二日蒙疆代表夏威漢氏十三日華北代表胡漢翔氏十四日華中代表李光源氏十五日華南代表楊東泰氏

望言論界協力 米內首相致激勵辭

【東京十二日電】米內首相、對於操觚者大會代表、作如左要旨之激勵詞、要望言論界對於東亞新秩序建設協力云云如次、邁進於東亞新秩序建設、在國民指導上、所俟言論機關活動者頗大、此次日滿華一片、操觚者代表、集一堂、開懇談會、日滿華一體、關於東亞新秩序建設操觚者之協力、懇談且謀親睦、可謂最合時宜、至祈大展宏議、希今後對日滿華三國民言論指導活躍焉、

姚任代表致答辭

【東京十二日電】對米內首相之激勵致辭、由日本代表森一兵（名古屋新聞）、我國代表姚任、中華民國代表鍾任壽三氏、各述答辭、姚任代表之答辭如左、於此次操觚者大會、滿洲國代表得以參加實爲我等之光榮、尤蒙米內總理大臣閣下、賜激勵之辭、益增無比之光榮、我等代表、當出席大會、有不斤斤於形式而充分審議得結論歸國以文章報國至誠活躍之覺悟、

代表訪首相

【東京十二日電】東亞操觚者懇談會第二日之十二日、日滿華南洋夏威夷等各代表一行百五十名上午九時、齊赴首相官邸訪問、米內首相對於新東亞建設、陳述希望協力邁進之意、激勵一行、對此、日本側森一平氏、中國側鍾任壽氏、我國側姚任氏分別致詞、辭出以後、即臨東京會館之懇談會、

三浦長官赴華北

【大連專電】三浦州廳長官、預定以二週間視察北京、天津、青島等華北情勢、已於十二日午前十時乘『鳩號』列車經由奉天而赴華北云、

教論講習歸來

【西安】奉天省立西安縣國民高等學校、教論傳家興、前奉到奉天省公署民生廳令、傳教論派往、吉林省城師道大學校內之、全國國民高等教論講習所講習等因、傳家興教論遵令前往講習、現在講習完竣、於日昨回校、聞傳教論所講習科門爲、物理化學云、

召集全縣村長 舉開村務會議

【黑山】縣公署當局爲促進街村事務向上計、特藉日前地政科開廳之機、得各街村長在縣、特于閉式後、召集一業街村長、在會議室內、舉開本年村政指示會議、對應興事項詳爲指示之、以期街村事務實現圓滑普及趨進展云

房閥惶惶 統制房租惹誤解 逃避傾向漸熾

當局限轉賣出貸請許可

【新京專電】住宅房租統制法案、近將以新京、奉天、哈爾濱三市爲先陣、開始本格的運營、惟值此統制實施在即、去年各特殊會社盛行以旅館、飲食店等爲大衆之宿舍化、最近所有主爲逃避統制、乃極積的活動於向特殊會社之貸與或應付其收買、此種傾向既强、到忘作房租台帳申告者增加、故治安部恐惹起現住者之退出、及其他社會問題、不待言此乃誤解房租統制之趣旨、遂與經濟部當局協議後、以警務司長之名義發『關於特殊會社之購入或借用一般民需家屋』部令（國都十二日由各警察署通達）嚴令即日實施、今後購入或借用須經警察認可云、

食分三等 對飲食業規定官價

奉天警察廳保安科、以當此非常時下、克服艱局、固應亟力保護物資、然保護之道、尤當自消費者作起、使之節約、同時並爲防止奸商高抬物價、乃有公定價格之規定、且其範圍猶甚廣汎、雖輕微者亦莫不煞費苦心、務使公道、玆者關於全市飲食各店所售之食物、分爲三等、按級規定價格、訓令警察署轉飭管下飲食店組合長、通知各飲食店遵守云、

電限制緩和 今後仍望自動節約

【新京專電】新京、大連、安東三發電所之供煤地區、前因舊正在即煤輸送不便、亘電業新京、大連支店管內全般、自五日起皆斷行節減一成五分之電力、實施對一部工場之電力供給限制、禁止使用電梯其後由於各方面之努力自十二日煤供給已大致順利故電業及關係方面對於解除限制及解除後之對策、進行協議、最遲於十三日中、即可解除限制、依此次之經驗、鑑於電力限制影響甚大之點、今後對電力取確保最少限度供煤之方針、且國內煤需給狀態、有相當緊迫之狀態、故解除限制後爲將電力節約益加强化禁止四層樓以下使用電梯而霓虹燈與外燈之自重的節約、亦可相當强化云、【又電】電業新京支店因勞働力不足、恐陷於缺煤、五日起對會社工場及其他需要者、要望電力節約、中止一部送電、而十三日起、業恢復如常發和節電實、但本諸國家資源保護前提、極力慫恿需要家自動的繼續結果、電梯存四樓以下者各大厦完全運轉停止、僅五樓以上者、直通運轉至五樓、採用避免居住大厦者不便之方法至於街燈及其他不急不用電燈、亦力倡節電、電業當事者間刻在協議中、

舊正愛鬧勵行節約 （自）（肅）（日） 嚴禁煙酒賭

協和會奉天市本部、鑑於舊正月市民、多有飲酒、賭博等等之不正當娛樂、實對消費節約運動上發生障碍、玆爲喚起一般市民徹底愛護資及實踐消費節約運動起見、特定於今（十三日）明（十四日）、亘二日間、爲自肅自戒日、凡市民等、當此日中、均須一律戒酒、禁煙及禁賭等等不正當娛樂、以期達成節約之目的云、

氷球●型滑兩項競技 哈爾濱隊獲勝

【哈爾濱專電】第一回全滿都市對抗氷上競技會之氷球以及型滑之兩競技、自十一日午前十時、於（氷球）（型滑）之兩滑氷場舉行、結果哈爾濱隊、卒占優勝、

一、型滑、

△男子、

一、田中正雄（哈）、二〇三、二、中村公正（新）、一六五、六、三、阿普拉卓斯克（哈）、一四四、五、四、高森勳（大）、一三二、五、五、小塚光彥（新）、一三二、五、六、五時川太郎（大）、一一八、一、七、大谷泰夫（奉）、一一三、八、

△女子、

一、永島泰子（哈）、一六二、八六、二、原田チエ子（奉）、一四八、六三、三、成懶妙子（哈）、一三五、二四、四、千寺島初子（奉）、一一八、三四

二、氷球競技

△準決勝

奉天4（1-0、2-2、1-0）2撫順

哈爾濱14（4-0、6-0、4-0）0新京

△決勝

哈爾濱17（6-0、6-0、5-1）1奉天

新京・羅津急行 命名朝日號

伴隨由日本海濱船實現北鮮、新潟航路之羅津先航、滿鐵改正京圖線北鮮線之一部時間表自十三日實施全時爲紀念日本海路線之擴充、以此爲機會、命名新京羅津間急行第二百一同二百二列車爲朝日號、二百二列車九時發新二〇一列車午前八時三十發二十二時五十分新京着分新京二十二時六分羅津着云、

募兵檢查 上爲喜色滿面之合格者 下爲身長之檢查

波蘭戰後情景 上爲乘車歸還之德僑婦孺 下爲鵠立營外之德軍守備兵

學生作賊？ 與掏兜犯同被抓去

十一日午后四時許、奉天市大和區浪速通滿毛百貨店一樓賣場、竟有一年青小綹、乘雜亂中、對購買煙草中顧客、施其妙手空空之技、遂爲店員所發現、當即將彼少年及認係共謀者三少年逮捕、拘往大和警察署、經司法係推究結果、此三少年非他、國民高等學校二年陳奉儀（一八）日語學院二年梁利章（一七）三中井百貨店店員宋森禮（一七）是、司法係現對三名之素行及其他、詳細調查、並嚴重推究餘罪中、

區協議會幹事決定 准於日內分別任命

協和會奉天市本部、爲謀本年度協和運動向上發展以達成所期目的對於各分會中、特設置區協議會、以資增進民意、使上情下達、而擴官民一體之效果、共同向東亞新秩序途上邁進、目下對各區協議會幹事人選、業經選出、須定於日內分別舉行任命、玆誌各區協議會幹事姓氏列下、

▲大和區

幹事長　高垣信郎（葵第二）

幹　事　野並勇馬（十間房）、下川喜久三（宇治町）、赤穗德太郎（平安）、佐竹武治（南稻藤）、中野忠雄（南松梅）、根本行俊（義光西）、闕員（協和第一）、金泰德（康泰第一）、孫源河（厚生第三）、川崎虎藏（辦事處主任）、

▲瀋陽區

第二）

幹事長　常廣堯（大東

幹　事　喬蓋卿（一德第一）王續昌（大南第三）李朝蔭（小南第三）王東侯（北興第三）章天民（大北第二）、王爲（小北第二）、吳毓馨（鎭定第一）、越本登三（大西第二）高橋由太郎（小西第一）、井戶本彌太郎（協和會囑託）張映華（辦事處主任）、

▲鐵西區

幹事長　一井新次（末廣興工）、

幹　事　曹仁卿（興順）、月川八百八（末芳）、江口昇（三工）、寺本義一（嘉工）、大野壽（協和會囑託）、青田孫三郎（辦事處主任）、

▲大東區

幹事長　齊藤邦之（延吉）、

幹　事　伊藤鉦三郎（管城）、敖承志（德化）、濱野二夫（東塔）、宋君洲（興民）、大江正雄（辦事處主任）、

▲皇姑區

幹事長　薛纖文、（大實第三）

幹　事　古莊直次郎（大實第四）康品三（三關）、邢白貫清（安民第一）、鐘山（太平第一）、

各區協議會 二月份日程

協和會奉天市本部、爲徹底宜德達情工作、及於此戰時下安定民生起見、自於各分區改組並分會擴大之後、而於各區設置區協議會、每月開催會議一次、以資民意上陳、上意下達而、完成官民一體、並協和運動、使人民共同協力、一致向建設興亞之途邁進、迭誌本報、玆聞二月份各區協議會之日程、現經當局決定如下

▲大和區、二月十五日午後一時、興亞會館（三階會議室）、

▲大東區、二月十六日午后一時、青年訓練所（大東邊門外）、

▲鐵西區、二月十七日午后一時滿洲大樓會議室

▲瀋陽區、二月十九日午后一時、協和會館（城內西華門）、

▲皇姑區、二月二十日午后一時、北陵國民學校（工程司大街）、

萬壽堂參茸藥店

本堂開設奉天市已歷二百餘年歲售生熟漢藥參茸飲片丸散膏丹藥酒宮脹品料眞實價格低廉

總號奉天市小東門裏大街路北

特載數種藥品列後（或藥參備有寄丸）

至寶三腎丸　補腎參茸丸　參茸虎骨酒　虎骨熊油膏

主治男子腎虛體弱先天不足後天損傷早洩房過度夜遺精等症久服之有填精補髓返老還童之功　主治中風中寒腰疼痛半身不遂筋骨麻木左癱右瘓以及腎寒肚氣心腹疼痛女子宮寒冷等症大有功效

（電話四三一四五）

支店　本市小東關　大北關　大台子驛　齊齊哈爾市　撫順市新南站

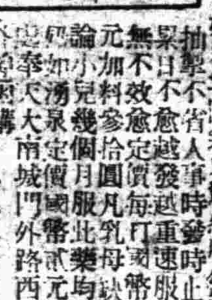

治療羊癇。風。癲狂病效

主治男婦老幼內氣火驚怒所得四肢抽擊不省人事時發時止終年累日不愈

欣榮堂記

女子謀職良機

日文打字　英文打字　漢文打字　日語簿記

全部同時教授　限四個月卒業　優待外城學生　隨時免試入學　經滿考試及格　本院代薦職務　幸勿錯過良機　函索招生簡章　省長認可　食宿均屬方便　立志求學勿疑　現在減費期間　請附郵票二分

奉天漢英女子打字學院

地址奉天市大南門裡工部衙門胡同

有馬●青山●太縄三醫學博士創製

AO 結核免疫素

値現下之非常時局、青少年之結核罹患、發病、死亡與年俱增、實不勝恐懼者、特對戰後之結核、應以如何處理、蓋爲國民各自愼重考慮、所最憂怕之重大問題、於此依從速早期治療、對此疾患之重大化、以防未然特爲醫家諸賢所推奬者、AO前於日本已有三五〇萬人注射之實績、即進出外國、亦有二十餘國」

AO之特長

一、特選菌株之特殊培養……免疫作用旺盛

一、皮下注射……實用効果甚大

一、不含過敏素……絕無副作用

一、吸收免疫素……絕無異物作用

一、概無臟質……吸收容易

一、由純粹之免疫素所成……抗病力甚大

一、陷於完全之自然死菌體之免疫有効成分……絕無危險

一、不受有害菌之免疫性之何等處分……保持免疫素自然性

一、經勳力檢查（有確實治癒家兎之人工眼結核的實驗）……効力不變

AO之適應症

肺結核、眼科結核、助腹膜炎、皮膚結核、外科結核、特對初期肺結核、及眼科結核、喘息等、大有功効、疑爲潛伏結核、淋巴腺腫、虛弱體質、結核疑症、特對腺病病質並疑結核之個體特對小兒男女青少年等爲增强體位所應用効果顯著、

（解說贈呈）AO之質疑應答關AO並結核之質問、決以懇切迅速由敝店學術部答覆、

發賣元　須美商店　大阪市東區北濱四丁目四〇番地

第八回建國紀念日發刊

本會名譽會長 滿洲國參議 榮厚閣下

滿洲最初之通信教授

建國講義錄

第一回 會員募集

顧問　橋口[illegible]

同　河野正義

主幹　太田知之

望努力於研鑽修養　民生部大臣　孫其[illegible]

夫今我滿洲帝國立於複雜多端之國際政局中、而得同盟國之親善協力、漸次邁進、然扶育健全之國家者、其事業若如何之困難、顧諸古今東亞之歷史即可了然、然而國民基王道主義、體得建國精神、協心戮力而從事、則此大事業可容易而成、更藉此我國確立東亞之平和、宣揚國威於中外也。當茲於歷史上誠屬罕見之滿洲帝國之建設、國家恆廣求此之中核人材而無已、此次未嘗之獨學者之勉學機關、以榮厚閣下爲名譽會長之建國學會誕生以有益之講義錄開始函授者、乃教育之普及、廣而於獲得人的資源上、實堪欣喜者也。茲祈同會之發展、同時更望獨學之諸子、自覺現下建國之大使命、獨力獨行勉勵不屈不撓各自之業務、且進而努力於研究修養、以期人格之完成、更諸副國民總動員之主旨焉。

甲乙種採用登格考試準備絕對必需之基本講義

高等文官受驗科（滿洲人用）

中年畢業每月發行一册會費八角（附錄康德六年度考試問題模範解答）

法制大意　經濟大意　國文（論文）語　作文　算術學　數學　東洋史　滿洲國史　滿洲地理　世界地理　建國論　史道論　國民皆兵論　協和會論　弘報宣傳論　大陸文化論　常識

[illegible]

懇切教授初學者　實用語學檢定試驗　最良講義

日本語科（滿洲人用）

一年畢業　每月發行一册會費五角

日語之學習法　發音法　會話法　實用會話　讀本　文法　作文　日本地誌　建國教育　日本之風俗習慣　通譯之方法　新聞之讀法

[illegible]

滿洲語科（日本人用）

應用片假名註音　新法教授　實用無試　兼備之講義

一年畢業　每月發行一册會費五角

滿語之學習法　發音　會話法　實用會話　文法　作文　時文　建國教育　滿洲地誌　滿洲之風俗習慣　通譯之方法　滿字新聞之讀法

[illegible]

高等文官受驗科（日本人用）　大陸高等科（日本人用）　國民高等科（滿洲人用）　工技術科（滿洲人用）　家政科（滿洲人用）　計劃準備中之本會講義錄

入會書之樣式

入會志願書　科講義　今加入貴會建國講義錄　會費自　月分開始預納無誤　康德　年　月　日　住所　姓名　建國學會　台鑒

新京特別市興安胡同一〇二

建國學會

郵政轉賬新京三三四八番　電話新京(2)七二三五番

WAKAMOTO

春節歌

律轉鴻鈞氣象鮮
滿洲天地賽神仙
王皇有道家家樂
恩愛無疆處處安
九世同居光祖業
三星共照福人寰
滿門吉慶春添壽
四季平安體自堅
若思素日精營養
購得妙藥勝仙丹

嘉言

「禮」所以養心也 飲食有節 起居有常
「信」所以養脾也 擴然而大公 物來而順應
「義」所以養肺也 心欲其定 氣欲其定
「智」所以養腎也 要除驕傲氣習 勿效夜郎自大

藥價低廉

二十五日量 壹圓六角
八十三日量 五圓
各地藥房均有代售

奉天信濃町十七番地 若素本舖

建設一個家庭的快樂與幸福 應該趁還春季開始建設它的根基 根基的所在 要視家裡的人健康爲如何 假若家裡的人都很健壯 則這家庭必能達到快樂與幸福的目的地 爲完成這種目的地 必須常々備有「若素」 因若素是使身體健康最好的滋養品 老年人服之 能以復活血液中的衰老細胞 使各部機體再建强化 旺盛體內分泌機能 生精補血 防止衰老 中年人服之 能以食慾大進 精神飽滿 肌膚鮮艷 血液充足 常能保持青春 幼年人服之 增强抵抗外界病菌的感染 對於飲食沒有偏食的毛病 停止便黃便綠 導胃腸於正常 發育優良 諸君願意建設一個快樂與幸福的家庭嗎？就請服用若素吧！

胃腸營養 若素

神皋雜組

城市和鄉村 (7)
（思齊廬主）

『鄉村ノ的食』『十畝田。五畝園。』這是鄉村最普遍的恆產。一年裡十畝田所穫的糧足夠佈畜的長夕饘粥。不用外買。確是自食其力。自給自足的能力了。那五畝園的周圍。遍植楡槐楊柳。各種樹木。既然用以防止風沙。調劑水旱。又可以點綴環境成綠化。供給木材的途用。園中春初早韮。清翠滿畦。冒雨翦以款客。清香適口。冬令則窖藏菜。以爲御冬的旨蓄。寒夜客來。茶可當酒。到了長夏。王瓜結了滿架。靑黃不一。條條下垂。淸秋來了。則葡萄熟了。一棚紅紫的顏色。粒粒可愛。閒步在瓜架葡棚的下邊。摘而食之。鮮美的滋味。絕對不是城市水果店所售比得上的。還有黃綠相間的銀杏。和顆粒鮮紅如珠的櫻桃。都熟在夏天。秋來則桃作淺紅色。掛在枝頭。棗還深紅色。藏在葉裏。這些水果。從樹摘下來。咬一口。是多麼香甜而鮮美啊！城市的人。有錢能買香甜的水果。買不着鮮美的神秘！怎麼能領略得着鮮美的滋味呢？再有有村中的民。關於食糧。都能夠充足的積儲。以免呼庚癸於他ノ。就一一二饔飧不濟的戶。比鄰而居的ノ家。還能有無互濟。緩急相周。睦婣任恤的美風。猶有存者。絕不能坐視。叫他啼飢。而爲溝中瘠之續啊！

人生有衣食以延生命。不能不預備住處以寄軀殼。是以『住』爲生活三要素之一。也必得力求適用。以謀生活的安全。但是城市和鄉村。因爲所處的地位。各有差異。所以『住』的問題。也就不能同樣解決了。

『城市人的住。』城市能先接受着新思潮。關於住處的講求。也是日新月異了。住在樓裡的人。席豐履厚。幾如置身仙闕閬苑了。等而下之。便是瓦屋數楹。明窗淨几。

慰旻空上人
（潘符九）

因上人卜居未遂歸自安東也（舊作）

春夜綿綿雨似秋。挑燈無計解閑愁。人誰一世雙靑眼。我正中年半白頭。感舊凋零花自落。詩書纔綣水長流。勳名今古蜉蝣夢。始信眞如未易求。

故人消息問征鴻。泥爪因緣又向東。細柳新蒲三月雨。落花啼鳥一江風。由來去住無牽挂。不盡山川有塞通。我尙靑袍君破衲。兩般都是可憐蟲。

春滿鴨江綠滿蕪。如何留不住飛鳧。樓台指願成新夢。書劍蹉跎感故吾。此日襟懷淸水石。當年義氣許頭顱。從知舉世多魔劫。漫說阿男道力疏。

幾番留戀幾番違。臨別躊躇計又非。行脚曾沾春雨去。回頭可帶岸雲歸。人情落井多投石。佛偈談空重息機。聞說遊蹤臨海國。櫻花能不化毳飛。

自詩春秋說到新聞紙 (五)
（儒丐）

新聞記者、程度不齊、思想互異、自然不能人人明之如孔子之筆削春秋、但是今日新聞紙之地位則不僅爲春秋、所含詩的意義、亦不下於三百篇、春秋僅爲魯史、而今日之新聞紙、則世界全人類之活史鑑也、記者負秉筆之責、當知內外親疏、孔例內魯王周而外諸侯、今之記者、亦須先瞭此義、以滿人言之、則滿洲爲內、他國無論有約無約爲外、然有親疏厚薄、日本與我爲兄弟之邦、義猶脣齒手足、則爲親厚、德意有約爲友、其他無約者、蓋疏矣、且有敵國焉、故書滿洲國日〃我〃示其爲內、滿字加於日意德之上、亦所以尊內、居是國而無自尊心、不可也。

‖◇‖

至尊、爲一國元首、元首尊、則國民尊、元首失其尊貴、國民尙可問乎、故世界未有元首尊而民不尊者、亦未有民尊而元首獨不尊者、元首尊而後民貴、天之經、地之義也、是以新聞紙對於兩陛下、處處宜表尊敬之誠意、以敎率國民、對於皇室皇族、皆須有敬意、誠敬爲君子之德、對人尙不可缺敬、豈以至尊而反忽之哉。

‖◇‖

我之元首、宜表尊敬、固矣、友邦元首、亦宜尊視有禮、昔日軍閥時代、對於友邦元首皇室、時有不敬、且以對我不敬爲言、如軍閥之割據者、豈得謂爲國際間之元首乎、亦不過弄權之一官吏而已、謬謂爲元首、不知何所見而云然、蓋今之國家、一視其國體如何、大抵元首皆不負政治上之責任、另有責任內閣、不負責、即爲神聖、所以惟有稱頌聖德、不能批評得失、至負責者、無問地位如何、亦職官也、故得批評指摘、甚至提出不信任案、亦無不可、而新聞紙亦得揭載漫畫、肆意譏諷、對於至尊御影、則惟莊重堂皇、不許褻慢、此不可不知者也。

歷朝詩學史 【101】
（范旭生）

（三）政治之關係——詩學之發達多由於人君之好尙漢武雅好文辭。文風爲之大振。魏有曹氏父子。乃得鄴下諸賢。若南朝君相。幾無一而非詩豪。上有好者下必有甚焉。故南朝詩學之興盛。乃必然之理也。試觀南史臨川義慶傳曰。『文帝好文章。自謂人莫能及』。宋書武帝紀曰。『帝才藻甚美』。廢帝紀曰。『帝頗有文才』。當時宗室。如南平王休鑠。建平王宏。廬陵王愛眞。江夏王義恭等。莫不招集文士。宏奬風流。齊書高帝紀曰。『帝博學善屬文』。諸子如鄱陽王谷。江夏王鋒等。皆以文學著名。至梁武帝更富有詩學天才。其嗣子如昭明太子。簡文帝。元帝等。亦均以詩文爲天下倡。其餘宗室能詩者。更不可數計。至陳之後主。更汲引詩人。如恐不及。朝士皆競爲詩辭。以求進身。故詩學爲之大昌。其時名公鉅卿。若沈約范雲江總等。亦皆爲詩壇巨擘。且獎掖後進。不遺餘力。有此多數政治領袖竭力提倡。詩學界安得不燦然蔚爲大觀耶？

百合花
（讀）（冷萍）

『君實你是有個爲的靑年。你不要爲戀着這樣的一個女子。誤了你的前途。你的責任大着呢！期望你的人多着呢！你怕無妻麼？你怕除了她而外沒有嫁你的麼？……她不是終身的伴侶啊！她是個被金錢勢利浸透了的可怕的惡魔。即使她現在嫁你。她那顆心是隨時都可變的。你要走你的大道。去求你的光明。你放棄了她罷。你也不必恨她。你只要勉勵你自已……』

君實這樣的思想後。不由的落了兩點酸淚。提着百合花的竹籃。一步一步的走出。但是當他走到醫生的休憩室的門前。他看見了室內坐着兩個醫生。又有五六個看護婦圍着說笑。確似乎並沒有一個人來注意自已。地上放着十幾盆花。

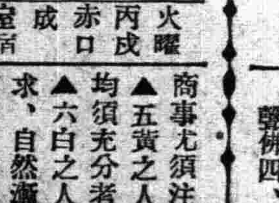

二月十三日 舊正月初六日 火曜 丙戌 赤口 成 室宿

▲一白之人、事有希望、然一着手、便告失敗、甲西癸吉▲二黑之人、運氣似甚吉利、但對事物、易趨輕率、南乾西吉▲三碧之人、上午苦楚、下午安穩、甲丁癸吉▲四綠之人、吉凶交至、商事尤須注意、南北東吉▲五黃之人、進取與保守均須充分考慮、南西坤吉▲六白之人、運氣不必干求、自然漸次展開、洵屬吉日 坤甲北吉▲七赤之人、如日之昇、如月華、運氣強旺、諸事吉利、坤艮乾吉▲八白之人、君以爲遠乎？實則目的已近目前矣、丁甲乾吉▲九紫之人、觀之雖似平安、然而此日缺欠調和、丁東艮吉

旅人
（撫松客）

牟林黃粱掩映着半截宮牆。
年深野剎隱隱在裡面深藏。
懺悔鐘聲是那麼茫靈渺茫。
是象徵人生有如大夢一場。
◇
月光映伊貧無血色的面龐。
伊無力地突投在廟門之旁。
一陣黃粱深深地將伊埋藏。
這啊這便永成伊歸宿之鄉。
◇
再不會泣那冷誕顏笑之場。
甜酸苦辣永不會去更重嘗。
永遠享受這大自然的陶溶。
永地休息在這無人之鄉。

本閣秘傳 先生原著 內科秘錄 152
（客亭譯）

黃胖
▲黃腫病 胖病

黃胖不見於古籍。元末以降之諸家。雖論其証治。然混於黃疸而未曾明辨。或有認爲與黃疸同病而用茵陳蒿者。殊堪捧腹絕倒者也。黃疸與黃胖。其因自異。不啻冰炭。二病雖均以黃稱。但黃疸則發黃。黃胖則萎黃。故其黃自然不同。又黃疸從初起即白睛發黃。黃胖雖歷久而白睛不變。二証之非同病。一目即可瞭然而知矣。

病因雖爲血虛。然有血証脾病之二種。已見於李時珍之本草綱目綠礬條。脾病者。常食粗糲之人。脾胃自不調和。血液稀薄。懈於榮養而發此病。產后下血過多。及暴崩漏或衄血。吐血。腸風。金創出血之類。亡血過多時。則皆發此証。但是其因殊異。稱之爲假黃胖。從脾病而起者。可謂眞黃胖。眞黃胖者。中土氣糞氣之毒而發。雖爲古來之傳說。但未必盡然。粗食者多爲農夫。常受糞土之氣。故此說可以成立。又富貴之人少。貧賤之人多者。常粗食故也。有父母患黃胖。其子弟亦從而發同病者。此則非傳染。因父母子弟之脾胃皆同質。俱啖一䊦之粗食故也。

東郊訪古記 122
（小天）

『聖人達海』研究及基碑舊址之見聞

（四）達海年譜

三十八歲‖（壬申）崇禎五年。天聰六年。（西曆一六三二）太宗四十一歲。是年太宗正月閱漢軍各隊。二月定儀仗制。三月以達海所陳增定國書。分晰音義。爲滿洲文字改革必要之圖。乃諭達海曰。滿洲文字十二字頭。無識別。上下字相同。幼學習之。尋常言語。猶易通曉。若人姓名及山川土地。無文義可尋。必且舛誤。爾其審度字旁。加圈點。使音義分明。俾讀者易曉云云。達海承命。本其經驗。尋繹字旁。加以圈點。未幾即就。蓋目的已達。不欲邀功。故達海所當言者。皆假太宗之口出之。太宗固極英明。然文字改革卓見。恐無達海之深且遠也。考滿洲字。本假蒙古字頭製成。滿蒙語音雖不同。然亦有不能區別之處。如蒙古音『卡』Kha。『寨』Gha諸音字母。在滿洲音字母中。則爲『客』Ka。『哈』Ha。『噶』Ga等音。但『雨』字之音爲『阿噶』Aga。『奴僕』之音爲『阿哈』Aha。則『阿噶』與『阿哈』二音混同。又『戶口』之『戶』字其音爲『必更』Bolgon。『泥土之』『土』字爲『必閗』Boihon。則『必更』與『必閗』二音混同。又『魚刺』之音爲『哈噶』Haga。『男子』之音爲『哈哈（阿）』Haha。則『哈噶』與『哈哈（阿）』二音混同。

無線電

放送節目
二月十三日（星期二）

午前

七、三〇（新京）國歌
七、四〇（新京）先哲故事張場放送員祝潤庭
八、〇五（新京）初等日本語講座
八、三〇（新京）淸晨音樂
八、五〇（新·奉）氣象
九、四五（新京）建國體操
一一、〇〇（奉天）家庭講話談主婦常識之新度量衡白永亮

午後

〇、〇一（新·奉）新聞
〇、三〇（新京）淸唱
五、二〇（新京）英語新聞
六、〇〇（安東）兒童時間一、故事二、唱歌三、對話『拾錦』安東市新安國民學生王敏案外十名指揮張恩鴻
六、二五（新京）中等日本語講座五百木元
七、〇〇（新京）新聞
七、三〇（新京）協和靑年講座諸葛亮的故事吳普文
七、五〇（奉天）話劇爐邊夜話編導金山龍業餘話劇團
八、一五（奉天）太平歌詞太公賣圖候寶林
八、四〇（奉天）梨花調大鼓藍橋會李艷樓
九、〇〇（營口）舊劇南天門營口嚶求舊劇研究社
九、四〇（新京）評詞洪武劍俠圖張靑山
一〇、三〇（新京）綠竹合奏滿洲國樂社一、朝天子二、慶神歡三、千聲佛四、天尊號外

象棋名手對奕錄 (7)

紅 揚州張錦榮
黑 平陽謝俠遜
紅先黑後（和）

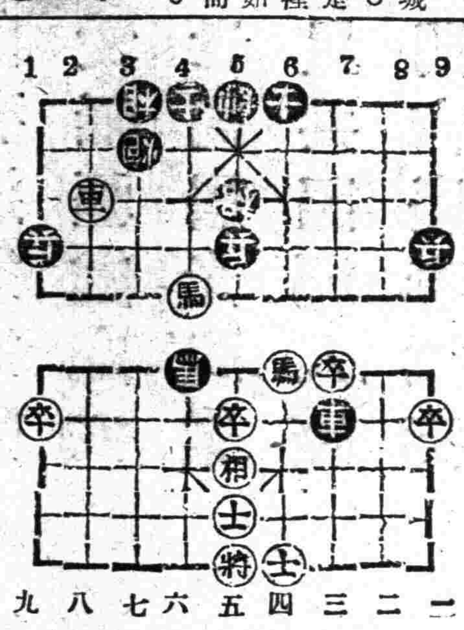

炮三進二 車八平六 士六進五 馬四進三 馬四退六 馬六進四

謹告

本公社依康德六年勅令第二六九號重要特產專管法及勅令第二七〇號滿洲特產專管公社法而創立、該年十一月一日以來開始黃大豆之收買及販賣、更於本年一月十日以來亦決定實施豆粕之收買及販賣、以左記之要領決定運營業務、茲特謹告也。向關於詳細請向左記本社或各地支社支店及事務所訊問可也。

記

大豆並其加工品專管要領。

一、大豆之收買

（一）將收買之大豆爲南滿洲鐵道株式會社大豆混合保管品兩委託於該社、於混合保管受寄驛收買之。
（二）康德六年度產出之混合保管一等品新麻袋代袋大豆收買價格各一火車（以在此麻袋代袋三五二袋）決定如左。

大連 碼頭 三、四五〇圓 營口 三、四〇五圓
安東 三、四〇〇圓 北鮮 三、三五一圓

備考 各河川凍結期間中之收買價格營口爲三、二七七、五〇圓。
（三）於營口以外之各地收買價格依大略由右價格除減運至受寄地之大豆鐵道運賃金額而決定、其最低價格爲一代袋二、八五八圓也。
（四）對一等品新麻袋代袋以外之類、各一代袋附如左之金額。

異等級 各等級一階級 五〇圓 前年度產品 對新年度產品 五〇圓減
麻袋 舊麻袋代袋 三五圓減

（五）對於康德六年度產出之現行收買價格、本收獲年度中無變更。
（六）收買之貸款基於通常當社之委託依南滿洲鐵道株式會社發行之貨物引換證自滿洲中央銀行滿洲興業銀行及橫濱正金銀行中於寄託者選定之一銀行、對記名人或其指圖人支付。對於貨款支付指圖證券金額限於發行後三十日以內依一年七歲之比例附利錢。

二、大豆之販賣

（一）向日本及中國輸出之大豆之販賣皆經於大連、營口、安東、哈爾濱及北鮮各地結成之輸出組合而行之、對於向其外第三國之大豆販賣、對輸出業者臨時販賣之。
（二）國內主要地所在之油坊原料大豆之販賣對於各地油坊組合行之、及於其以外之油房及其他需要即直委經組合而行之。
（三）大豆之販賣價格當時決定如左
向日本及國內主要地油坊之價格（各一代袋）

	大連	營口	安東	北鮮
向日本	四、〇九〇·二四圓	四、〇二六·一八圓	四、〇六五·六〇圓	四、〇六五·六〇圓
向油坊	四、〇九〇·二四圓	三、四〇五·二五圓	三、四〇〇·三二圓	四、〇六五·六〇圓

三、豆粕之收買

（一）將收買之豆粕爲南滿洲鐵道株式會社保管品、其收買事務委託於該社、於混合保管受寄驛收買之。
（二）豆粕之收買價格各一代袋千枚決定如左。

大連 二、九九七圓
營口 二、三五二圓（河川不凍結期間中）
　　 二、三二二圓（河川凍結期間中）
安東 二、三四七圓

際上述以外之各地之收買價格大略決定如左。
大連碼頭着以一代袋千百枚爲基準 同
安東着 二、六三三五·六〇圓
或依由羅新碼頭着額二、五二七·八〇圓 除至受寄驛之大豆、粕鐵道運賃相當數而決定其最低爲一代袋。
（三）收買豆粕之貨款其於通常當社之委托依南滿洲鐵道株式會社發行之豆粕收貨證自滿洲中央銀行、滿洲興業銀行及橫濱正金銀行中於寄託者選定之一銀行支付之。

四、豆粕之販賣

（一）豆粕之販賣對於各地向日、中國輸出組合行之其販賣價格暫定各一代袋千枚決定如左。

大連	三、〇〇〇圓	安東	三、〇〇〇圓
營口	二、九四〇圓	北鮮	二、九五〇圓

五、豆油之收買

（一）豆油之收買爲重要物產檢査合格品、其收買價格於油坊院交付、各六〇瓩罐二一、五〇圓。

六、本社之支社支店及事務所所在地名稱所在地

名稱	所在地
大連支社	大連市山縣通二二四
哈爾濱支店	哈爾濱市八站南馬路南第二段第一號
營口事務所	營口市太康區長春街六九
安東事務所	安東市金蘭市場通二ノ四
羅津事務所	羅津府（未設）

康德七年二月　日

滿洲特產專管公社
（新京特別市興仁大路二〇六）

南滿翻譯學會招生

▲本學會爲滿洲最高日語專門研究所
▲本學會爲各般語學試驗準備之學府

康德七學年度 報名截止 陽二月二十六日開學 陽三月二日隨到隨試

△實習部 午前班 初等、中等、高等科、 午後班 初等、中等、高等科、 夜間班 初等、中等、高等科、
△專攻科 各前期 各後期
△函授部 甲班 高等科 專攻科 乙班 程度、

▲嶄新而懇切之敎授早有定評
▲遠道通學給與乘車割引證及定期乘車證

簡章索附郵四分即寄
校址奉天南一經路南頭 電話（二）一七八八番 轉賬奉天一一八〇九番

紳士の胸に輝く 萬古

爲何這樣愁悶乎

赤白帶下 是婦女們的勁敵！

僅知道婦女的唯一幸福再問、惟於婦女所能享得的幸福、到底是甚麼呢？這便不外是、左開的三項一是保持健全的身體、二是增加夫婦的愛情、三是生產胖壯的子孫。那麼何爲健全的婦女？不但身體壯康、而且那生殖器、（子宮、卵巢、膣）就沒有甚麼故障、或疾病才可謂健全的婦女、而能圓滿享樂婦女原來的幸福和歡樂了。換句話說、身無婦女病的人、才能夠滿享着這個無上的亘福！

這個赤白帶下所來的、所以若要癒治婦女病、非把赤白帶下除淨不可的、赤白帶下治好不流下來了婦女病就完全治好的。可是你若服用內服藥、絕不能癒淨、而如劾力微弱的挿入藥、反有種々危險亦不能收見圓滿効果、總要使用本劑「娃瑟童球」

看！這嚴確的癒治實効！

日本婦女科學會之實驗 收見以百治百効之偉力

才可以將婦女的一切痛苦完全救出來了。本劑是在各地官立醫院、赤十字病院都認爲最有効而且理想良劑而使用、無一不收優美成果。凡本劑不但癒祛赤白帶下（尤對因於淋病所來的奏一層偉効）而又滋補強大精力、使瘦黃的肌膚改爲胖麗而又享得夫妻的一層歡樂！本劑使用法、非常的容易不論怎樣外行的人、都可以最秘密的使用！今將日本婦女科學會的臨床實驗報告、公開於在頭

那麼 何爲婦女病乎！

雖然一句話說婦女病、可是那症狀、却是很多的了但是那一切原因、都是起因於子宮膣部器官的障碍或腐敗而所致。一患婦女病於子宮時、立就成爲赤白帶下而流下。因此婦女若有赤白帶下、就能斷言身患婦女病了的。而以此流下的分量之多寡、又能認定那症狀的輕或重。一但患了赤白下症、就引致種種症狀、如**月經不調、神經衰弱、小肚疼痛、氣悶頭沈**等愁悶的症狀、也都因爲

★婦女一患子宮之疾病則不獨引致種々全身的症狀、而久則乃難免不姙症早死產等險症、玆爲救治婦女病計、試用此「娃瑟童球」則其効果誠有刮目之偉効、特此公開此若干實例、以養滿天下婦女的悲觀。

◎ ◎

(1)白帶下腰痛頭沈 岩某 四十歲
使用「娃瑟童球」而一天挿入一次、如此經過三十二日之後、原來極惡癖疾之症狀、完全癒治、

(2)赤白帶下腰疼 渡某 二十二歲
惟以「娃瑟童球」每日一次之挿入調治、使用十球之後、白帶下量、强半癒淸、腰疼痊可、子宮內之腐爛、大爲輕快、現今仍然調治中。

(3)白帶下性感不全 山某 三十一歲
就患重症子宮內膜炎、僅用「娃瑟童球」而專心療治之、至於第三日大見暢効、共後命伊於家中以此劑獨自療治矣。

(4)白帶下肚子疼痛 緒某 四十七歲
使用「娃瑟童球」療治十日之後、完全癒淨白帶下子宮器官、亦均復元。

本藥現在日本各地大學醫婦女科・及赤十字醫院均認爲療治婦女病第一有名有効藥而願旺盛使的用在・看其優秀準確的療治成果・眞可謂稀世神藥・所以敢將本藥傳播於四海欲救婦女們的患苦・藥價却很便宜・充分徹底療治亦不花幾元錢呢！

藥價	
六球	七角
十二球	一元二
二十四球	二元三
三十六球	三元四

◇藥價非常低廉充分治療也不費幾元錢 各地藥房均有出代售缺貨時請尙用郵政匯款法先送藥價而函示購買爲幸。

總製造處 日東製藥合名會社 東京市芝區通新町十三番地
總批發處 合名會社 河原商店 東京市芝區通新町十三番地 振替口座（轉匯賬號）東京三五〇一九 本號專用信箱東京三田郵便局第十五號

婦科神藥 娃瑟童球 ワセトン

慶祝友邦紀元佳節 各地種種行事續誌

【安東】日本皇紀二千六百年、值事變之下、日滿兩國、爲建設東亞新秩序突破萬難奮勉邁進、建國以來皇統綿綿、萬世一系、國勢發展國運愈隆、二月十一日、意義極深之紀念建國際日本全國盛大舉行慶祝式典、安東觀光協會當此紀念決定作紀念植樹、即於四月頃、安東市民全體約以五萬本之櫻杏紅葉苗木、在安東市附近山地而廣泛種植之作紀念林、俾莊重之紀念皇紀二千六百年云、

【延吉】紀元二千六百年紀元節之延吉街、於『日本紀元二千六百年、滿洲帝國間島省慶祝委員會』主辦之下、舉開慶祝大會、除欽仰神武天皇肇國之大理想外、並慶祝國威愈旗、皇威益昂之盟邦大日本帝國之此佳節、各戶均懸日滿兩國旗、參神拜社、以表慶祝之意、同時並於延吉神社、執行紀元節祭、午前九時全街以笛鳴響爲號、各機關及家庭、均遙拜皇居並帝宮、行路者或乘車者、亦無不遙拜默禱、而祈日滿帝國無窮之隆昌、邁向新東亞建設聖業之決意益固、

再午前十一時、於前領事館西廣場、由在延各官、學術校、會社員等參加、舉行慶祝大會、夜則有慶祝放送以及慶祝裝飾、更謀普及紀元二千六百年頌歌致慶祝行事、爲之增色非少云

【東寧】肩荷確保國境重責於滿蘇國境之皇軍將兵、與活躍於國境最前線日滿官民迎奉讚於寒氣凜烈之國境、追念皇祖之御偉業、充滿皇國日本神武創業之建國二千六百年紀元佳節世紀之歡喜、是日身著凜凜軍裝之第一線將兵九時於劍暁『國之鎭』軍樂吹奏中、拜東天、祈願皇室之彌榮與皇運之隆昌、旋而三呼日滿兩帝國萬歲、聲震蘇聯陣地、於簡素嚴肅中、式典終了、而就警備、一方在住東寧之日滿官民、執奉祝大旗、齊集縣公署廣場之祝典式場河谷縣長爲委員長、自午前十一時、移於式典揭揚國旗、合唱兩國歌、遙拜橿原神宮、玉串奉奠、委員長祝詞、○○部隊長訓示、纔授與由奈良縣參事、贈與八紘旗、表彰國防婦人會功勞者、合唱奉祝歌、三呼日滿兩帝國萬歲、正午於嚴肅盛大中閉式、即以日滿學生爲先頭、執日滿國旗、開始慶祝大行進、途中受○○部隊長之閱兵、及午後三時、散會、再自午后六時、於國境劇場、國防婦人會、青少年義勇軍舉行慶祝餘興、國境街東寧、充滿慶祝歡喜之景象云、

【承德】奉迎紀元二千六百年紀元佳節之西南部國境之街承德街五萬市民、齊祝友邦日本帝國肇國之日、是日午前九時承德慶祝委員會主辦之合同慶祝大會、於春日和麗之聖地忠靈塔前廣場、各機關團體三千名參加之下舉開、遙向橿原神宮宮城遙拜、勅語奉讀、宣誓文之朗讀、大日本帝國萬歲之聲、震撼華北蒙疆天地、終了後一同承德神社忠靈塔、正午街公署主辦之市民慶祝賀宴舉開於日本小學校講堂、西部防衛司令官金省長以下軍官民百四十名列席之下、嚴肅盛大舉行、

大連港檢疫網擴充 檢疫船三隻動員實施

【大連】鑑於伴隨躍進之大連港出入港船舶之激增、由港而媒介傳染病潛入之機會、亦漸次增多、關東海務局當局於近來實施、豫定之局機構改革時大擴充檢疫課、增加二十名內外檢疫醫員、其目下更於大連船渠建造檢疫新造船、竣工三隻、作檢疫船之動員、以期達成港之防疫網之萬全云、

發生搶案一起

【四平街】本市道東大東門外、佳戶王某、於本月五日晚十一時許、突來悍匪二名、打門而入、各持手槍、大肆威嚇、計搶國幣百元逃去、當即報告當管警所、轉報警廳、由司法科長白玉振氏、馳赴現場檢証後、即行澈底緝查、努力檢擧、市內爲二區搜查、市外則由情報及刑事、各處出張索尋、誓必獲案而後已、似此犯人由此努力搜查之下、破獲之明、當不遠矣、

興業會社美擧 獻金計五萬圓

【吉林】吉林市東大灘、吉林木材興業株式會社、爲擧行記念紀元二千六百年、同時亦當該社創自大正九年之滿二十週年、因此兼有自祝之意義、於十十日遂擧行如左之獻金

二萬圓 國防獻金
一萬圓 關東軍將兵恤金
一萬圓 吉林青年學校基本金
五千圓 吉林陸軍病院
五千圓 貧民救濟金

紀元節之佳辰 州內恩赦

【大連】際此天皇陛下二千六百年紀元節之佳辰渙發之御仁澤恩赦大詔、對於關東州內之恩赦案、減刑及復權令以減刑或復權如左

按減刑令之減刑者
執行猶豫中者 三二一六名
執行中者 調査中
執行停止中者 七名
假出獄中者 六名
合計 三三二九名
按復權令而復權者五千餘名、
於刑之執行前者 無

祝紀元節盛況

【蘇家屯】二月十一日、爲友邦大日本帝國、二千六百年紀元佳節、自應普天同慶、薄海騰歡、以表現日滿一德一心之眞意、本街由協和會瀋陽驛本部主催、於當日早九時半、在神社前、於日滿官民勇躍參加之下、擧行盛大祝賀式典、驛前及神社前、高搭牌坊、大書慶祝紀元佳節等字、一般民衆莫不歡欣鼓舞、同祝大日本帝國萬歲云、

（紀元節寫眞）（上）爲關東軍司令部之紀元節遙拜式、（下）爲關東軍對永年勤續者擧行表彰式、（左上圓）爲橋本協和會中央本部長及于市長之慶祝文朗讀、（右下方）爲呂產業部大臣及神吉民生部次長之紀元節日高呼萬歲時情形

歡迎皇軍歸還 驛前盛況空前

【嫩江】邑皇軍○○部隊、於去夏參加諾孟罕聖戰、數月之久、殄滅赤俄、勞苦功高、肅清國境、刻戰捷告成、雪地冰天中凱還、於月三、五、六、三日午前九時專車回嫩、縣協和會本部、通知商民國防婦人會、及地方紳商法團、各機關首領、縣公署縣長以下各科股人員、齊集墨爾根驛、約二千餘名歡迎、皇軍降車後、英姿雄壯、威風凜凜、蒙部隊長與出迎者、致謝、頗極一時之盛云、

警尉補講習歸來

【北鎭】縣警務科保安股警尉補成子氏、於月前奉令晉省、參加經濟警察講習、玆已講習期滿歸來、查該警尉補、成績素稱優良、又經此番訓練、定卜更有心得云、

（寫眞）爲新京神社於紀元節日奉祝式典時情形、

新年中小火警

【蘇家屯】本街商鋪西首、侯占一院內、於二月十日、（舊曆正月初三日）午後二時許、因小兒放爆竹爲戲失愼、以致秫稭操起火、幸賴消防隊、及鄰人等救護、未至蔓延、僅將二百餘秫稭、化爲灰燼、星星之火、幾成燎原之災、際此新正、請各家長、對於小兒之戲爆竹、幸加注意可也、

高副街長轉勤

【八面城】昌圖八面城街公所、高淩閣副街長、自該街公所設置以來、即任斯職、經營擘劃贊襄有方、以致街政成績斐然、玆蒙上峯垂靑、調充本街家畜交易市場主任之職、已於上月廿四日到場視事、查該場於客歲成立、前任某雖亦慘淡經營、究以善始維艱、未能充分發展、高主任係大學卒業、歷充軍政各要職、經驗宏富、誠撲有爲、此次蒞任當能丕展鴻猷刷新一切云、

非常召集實施

【四平街】本市警廳爲明市內安謐起見、早已實施舊曆年末警戒、復於二月四日晚十一時、舉行非常召集、由警務科長尾崎、司法科長白玉振氏、嚴行監督之下、分道東道西、二方警戒、而行一齊檢束、結果捉獲不良份子嫌疑及犯人十餘名云、

拐欵千元人犯 警戒中被逮捕

【四平街】本市道東、北市場恒興旅館之夫役、王富拐欵一千零十元、此案發生後、由警廳司法當局大張警網、努力偵緝、卒於二月二日晚、由警廳司法警戒搜查中、將其捉獲矣、

署長關心年防

【寬甸】縣城警察署長孫擧恒氏、編爲吉林省討伐隊長、業經到差任事、遺缺重要、未便久懸、玆委該署保安主任、李警佐純一氏、爲代理署長、查該氏歷充警差、經驗宏富、又兼品行端方、學業優良、堪稱警界幹材、該氏任職以來、矢勤矢愼、對於舊曆年關異常注意、惟恐一般不肖、及無賴之徒、乘隙劫掠、署長有見及此、是以率帶所屬、晝夜巡邏守衞、嚴加防範、所以商民等、得以安居、樂業如常、寔賴署長之力、所由致也、此次代理署長、實有一番起色云、

省警務廳慰問 森林討伐警隊

【嫩江】本邑爲謀治安充實、强化地方產業振興、振興向上計、於新歷年前由北安省派來森林警察一中隊、在嫩江縣境、專任山林討伐勤務、省當局爲慰問勞苦酷寒討伐起見、特派警務廳警備科、品川股長來縣慰問、該隊官兵均感激不盡云、

地籍局併入縣屬 擧行閉廳開所式

【昌圖】本縣地籍支局順應中央機構改革、改爲縣公署地政科、於二月一日午前十一時、在要街公會堂、由支局長及縣長名義、招集各機關首領、各警察署長、各村長蒞場擧行盛大之閉廳式及開所式、同時請來賓參觀地籍整理事業展覽品、最後祝宴、經過長時間、賓主盡歡而散云、

軍人後援會成立第一聲 對於家族均賜給慰問金

【蓋平】協和會本部創設滿洲國軍人後援會募集辦法業誌前報甫及成立遂行調査以前爲國馳驅之軍警家族分別給予慰問金戰死者、每人國幣五元、現在者每人國幣三元、以資恩恤並示鼓勵一般家族聞信之下、不勝感激慷慨云、

啊！原來如此 今始判明。

頭重・耳鳴・肩板 心悸亢進舌根發硬 手足麻痺冷厥疼痛 乃苦腦之腦溢血的前兆 如何始能治療痊愈呢

可怕的瘀血作祟

腦溢血時期迫近如昨今氣候之轉變人身體血壓動搖比普通以致激烈幾分血壓過高之人於此際須特別注意爲要

從來血壓過高之瘀血症係因（病毒、酒毒、煙毒等之綜合毒）使血液汚濁妨害血行以及血管腔細狹所致也

尤其頭部之細動脈感有害病毒之程度比較最速且激烈故再加以其他誘因即以致破裂然而血壓昇高既現頭重、耳鳴、肩凝、及前記之症狀故前記症狀內如感患一個者萬勿遲疑速施瘀血療法以防不幸於未然

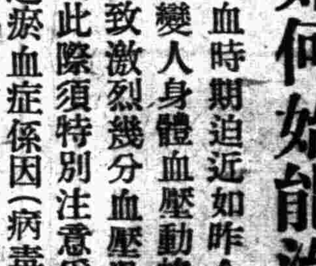

血壓降底即可安心 病苦消失身軀日壯

策可是因瘀血潛伏於體內深部時最多故單施行局所的對症療法雖較容易但難達成徹底治愈目的本所有鑒及此依據古方醫學之實際的治療病理再加現代醫學之進步檢討且經過很困難之實地研究始發明有確信之瘀血療法現成切矣

此療法發表以來實驗過之諸位均喜悅非常博得無窮榮譽苦腦此病症者務請試用一次考查効果如何方知言之不謬也

手足節節麻痺疼病漸次消失 血壓亦降底如常態

大牟田市七浦町 松重敏一

敝人患頭迷眼花記憶氣力薄弱以致健忘症且手足節節疼痛血壓昇高何事都懶於趕做終日過着不安的生活前忽於新聞紙上覩有福祿齊錠之廣告即購來從速服用下去漸次頭腦清晰肩酸手足節節疼痛均皆痊愈越一星期受醫師之診斷知血壓已降底常態喜樂萬分感激之餘特致報端以作同病者之介紹完成與我同樣之健康

排毒調血用 福祿齊錠

主治 梅毒 胎毒 脊髓癆 血壓亢進症 動脈硬化症 中氣 半身不隨症 心悸亢進症 甲狀腺腫 腺病 貧血 喘息 僂麻質斯 神經痛 腦神經衰弱 西斯地里 頭痛 常習便秘

價 十日分 三圓 廿二日分 五圓 五十日分 十圓 家庭德用 廿圓（各大藥店均有代售）

（免費奉贈 以名信片索求即送）依古醫學再加檢討 病毒排除 血液循環與瘀血療法（四六版美冊子）

如罹此病者務須一讀

▼頭迷、耳鳴、肩酸、手足麻痺之人（中氣、神經痛）
●動悸、氣短寢汗、冷汗腦苦心悸亢進
▲便秘過度症頻出苦腦失眠之人（梅毒、神經衰弱）

東京市京橋區西八丁堀二ノ七 發賣所 古醫學研究所 電話京橋(56)二五八四番二六三八番 振替口座東京六五三〇八番

老篤眼藥

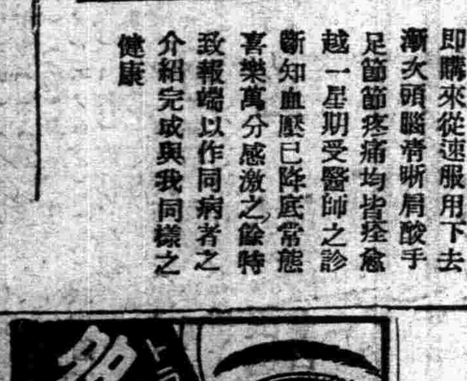

沙眼專門藥 價格金五角 製造發賣元 吉萬商店 大阪市東區平野町二

白絞油 天麩羅・油炸物・生菜用 資本金壹〇〇〇万圓 豐年製油股份公司 工場 大連 大連市山縣通東拓大樓 滿洲總販賣元 恒裕洋行 大連市山縣通大倉大樓

北京新民報招聘各地分社啓事

大石橋 拜泉 鐵嶺 開原 四平街 公主嶺 滿洲里 牡丹江 羅津 雄基 一面坡 大黑河 阿城 龍井村 局子街 錦縣 旅順 海倫 綏芬河 大連 嫩江 樺川 依蘭 呼倫 五常 洮南 遼源 敦化 寧安 通遼 、擬於上列各地設立分社有願承辦者請速來接洽 北京石駙馬大街二十一號 新民報社經理局啓

天津國醫函授學院 招生 免費 函索詳章及新科學漢醫講義樣本寄天津英租界三十二號路義慶里八號 院長尉稼謙

奉天市瀋陽日語學院招生

茲聘滿系日語文法教師一人月薪六十元以上

學別 高等科 一年級 中等科 一年級 補習科 中高等二年級 編級生
級額 五〇名 一百名 一百名 若干名
（各級生有證書者免試）
報名 自即日起至二月十一日止
考試 二月十二日 開學 二月十三日
另有詳細簡章函索附郵票二分即寄
校址 總校奉天市工業區五馬路南三街電話二一五一四六番 分校奉天市小南關柴草市

奉天日語學院招生

科別 高等科 中等科 初等科
額數 各科新生六十名 插班生約二十名
報名 自一月二十日起至二月十四日爲止
考試 二月十四日 開學二月十五日【各生先一日來校】
【有卒業証書者准許免考入校】
校址奉天小西邊門外總站北大紅樓
【入學另有詳章函索附郵二分】

利用舊水源地之井水 供給全市住民之應用 惟仍感不足市民猶須節省

【安東】市當局自施給水限制後、曾思以種種良好對策最近有利用大道溝舊水源地之井水辦法於一日試驗水質認爲非常良好之飲料水而無任何憂慮之點於昨日起、對全市供給、而作應急設備、每日供給千噸時前故不足憂惟水源地之水僅有數千噸市民更須近一層之節約依現今狀態、於二月間之給水限制尙不能削除云、

一般小醜跳梁 一擊即潰無踪

【白城縣】自滿洲建國後、匪賊撤底剿除一清治安頗稱良好、不意鎭東縣界內、於近日間忽有不逞者二十餘名、聚衆不逞本縣當局、聞報後立即派遣王警佐、率領警士二十名、並與鎭東大賚兩縣連絡、跟蹤追擊、於上月二十八日、已經擊潰、現已奏凱返縣矣、

自由勞働業者 街公所調査中

【公主嶺】街公所、依奉上峰之規定、對於自由勞働業者、及具特別技能者、均在調査之中、在自登錄之後、如無相當職業者、則必代爲介紹職業以期扶入正途、而免陷於失業之苦、似此足証國家愛民之深、始克展開、登錄之運動云、

協和會縣本部 對募兵合格者慰問

【本溪】協和會縣本部、瀧口事務長、爲使一般國民澈底瞭解募兵之意義本年度之募兵、乃是該令制定以來、最初之舉、但恒久募兵、惟恐山僻農村、不理解募兵令本旨、以爲本年度募兵、與從來同樣、一經入隊、即不得歸省、故有一二名不願受檢而逃亡者、此種情形、實與今後之募兵有莫大之影響、本市募兵預備檢査、目下已將終了、對於本年度合格者之工作、乃是目下之急務、同時亦爲本會之一大使命、所以縣本部與市縣兩方面聯絡、對斯種宣傳、及其他精神工作、通知各分會、務使一般民衆澈底募兵之本旨、各分會應與現地各機關協力、希對下記事項澈底實施、一『歸省後之就職有優先權』於協和會官廳及諸會社、應積極的推薦或採用、一『遣家族之生活保障』、於滿洲軍人後援會（在協和會內）爲使其不要心慮、一『給與比從來有顯著之增加』『實施事項』、國旗之揭揚、（於門前揭揚滿洲國國旗）、由門前通過時、必須以虔敬之心、向國旗敬禮、同時要誠心祈禱入隊者之武運長久、『送別會之開催、要領如左』、『主催者』、壯丁出身地之分會長及村長、（合同主催亦可）、但是官廳會社之勤務者、於該官廳會社行之、『後援者』、壯丁出身之各村之各屯長及壯丁之父兄等、『開催日時』、入隊前五日以內、『費用』、壯丁一名爲二十元、（該費用由村公所負担、縣方概已經承諾、所以必須以村費支辦之）『會場』、應以壯丁出身村行之、如無設備者、可與隣村協同舉行之、『餞別』、由壯丁出身村之各戶醵出一角錢、付與壯丁、留意銃後守護之强化、同時聲援壯丁之前途、（慰族証之作成、目下於本部正在考究中）、『見送』、壯丁入隊之際每戶一名、至沿道見送之、分會長引率、（學生由先生引率參加之）、『銃後國民之心得』、現在之戰爭、乃所謂國家之總力戰、國防之完璧、決非僅以武力戰所能解決者、雖任何强力之軍隊、槍後之守護、若經一次破壞、恰如大房屋之崩壞、則國家一旦即能滅亡、故各國由傳戰、思想戰、擾亂敵國內部、見諸犧牲一切已可瞭然、幸而我國依日滿共同防衛之堅陣、雖有蘇聯由東西北部縣境、不斷侵入國內、隨時隨地、可以擊退、益形宣揚國威、國防之充實、現可謂爲完善矣、然而吾等若苟且偷安、眞可謂認識不足、我國從來國防所能維持完璧者、誠不外友邦日軍犧牲的援助之所賜也、此次所以制定募兵令、因此我國國防可謂再劃一新紀元、於茲吾等更期國防完璧及槍後與第一線將士之道義的血緣關係上、物心兩面總動員、以邁進達成國防目的、故希各分會今後實施下記事項、一『援助農耕』村長或分會長指導村民、俾援助遺族農耕、（作成分担表）、一『贈送慰問文問品』、本縣本部擬擴大實施之、目下與縣署及市公署、並各會社、及其他機關協力樹立具體的計劃中、更於現地亦希與學校及國婦協力、積極的實施、一、『遺族之扶助』、縣本部內滿洲軍人後援會、當然扶助、然現地村方面、亦須每月扶助十元、（即年額一百二十元）、由村長各戶醵出、按月算出、更於陰歷正月並陰歷五月節八月節、尤須計劃款待遺族、一其他、其他遺族中、發生病人或其他事故時、當然即時報告縣本部、村民協力以犧牲的各個道義心善處之、深期萬無遺憾云、

協會職員異動

【嫩江】查協和會嫩江縣本部、自結成以來、諸般工作、日益緊張、於上月廿四日由松崎事務長將部內事務分担表製定招集全体職員、開催部內會議對於所屬職員、剴切訓示猛加鞭策、對於會務詳星籌整畫指示、有加各會務職員、咸感責任重大、奮勉工作、頗可期待也

協會嫩江本部 工作極爲緊張

【嫩江】查協和會嫩江縣本部協和新陣容整備後、協和當局、爲增强該部工作、乃將人員爲之充實調遣上月二十二日、將依當地區本部員[illegible]調、調轉該部內、任事、查商君通曉日本語、今後該部工作、愈形順利云、

縣務會議開催

【北鎭】縣縣長王公纘珂、爲政務强化起見、特於上月卅一日、召集日滿係關係責任者、在縣長公廳開催縣務會議云、

發放歲末同情金 貧民得款感激異常

【珠河】本縣街公所、街長韓麟春、前由縣公署文書股長調任以來、甫及一載、對於街公所政務之改革、人事之整理、可爲新國家之良秀官吏、此次關於珠河、年末同情金、竭力協同各區公所、各法團施行捐助、得款三百餘元、並督飭所屬認眞調査老幼不堪、及無依無靠之貧民、已於日昨調査完畢開始發放矣、而一般貧民得此溫恤、莫不歡喜新國體恤民艱、而韓街長之努力云、

中間警務科長 初度巡視所屬

【海城】警務科長、中間陽吉、視事以來、對於警政、力求刷新與向上、於上月二十四日初度來牛莊巡視、當下車之際、由欒署長以降、全體職員、列隊歡迎、抵署稍息、由署長報告管內狀況後、遂即巡視戶舍、對於一般之設備、及內部整潔頗好評繼則全署職員、集合檢閱點檢對於列員之精神、及動作異常緊張、均合規程之要求、尤得科長之贊語足徵該署長、素日之勤務殷殷、教養勵行、勿稍或怠所致耳、復叨科長褒爲之訓示今後欒署長率所屬定能遵循科長訓示之方針竭力往前邁進、力謀警政之向上云、

天齊廟西廊房 男子投環自殺

【北鎭】縣城東天齊廟西廊房內於上月卅日晚間、有一男子投環自殺、年歲不詳、僅手內書有王國瑞字樣、當經該寺僧報告、該管張代屯警察分所詣驗、轉飭該家屬關係者從事掩埋矣究竟因何厭世不得其詳大概因飢寒所廹

開經濟聯絡會

【鐵嶺】鐵嶺地區鐵市法康三縣之經濟、妥切聯絡會議、已於前日二時在鐵嶺商工會召集下、而在該會議室舉行、對一市三縣、今後經濟之萬全連絡策、施行妥當之協議、而圓滿閉會云、

地籍局閉廳式

【双城】由於地籍整理局機構改革、地政科之新設以前之地籍整理局、双城支局名目、亦無存在必要於本月一日上午十一時、在縣署禮堂、正式舉行閉廳式、由趙縣長（支局長）率各科長、及關係者、各機關首領、四隅士紳代表等參列下隆重舉行、地籍整理局、双城支局閉廳式、於式畢後、並假義和成開催宴會、於七時始盡歡散去云、

開教師講習會

【樺甸】本縣爲謀初教師素質之向上、及日本語之精進、以期地方教育之刷新充實計、特由一月二十九日至二月三日、亘六日間、召集縣下各初等學校教師、全部出席、地址假縣公立西大街國民優級學校、並由省方派遣吉林市教諭趙懷仁君、來樺担任講師、現已期滿蔵事、各教師值此臘盡冬殘胥能每日振作精神、悉心努力、殊堪欽佩、將來各回任地、吾樺教育前途進展、大可期待云、

頭痛 翠雅（テエヤ）

勿驚！服藥後於五分鐘內頭痛立止 一次即愈恍同惡夢初醒之快

本劑迷松本不老窩大醫所發明、由於自家多年之鑽研、及實驗採用最新純良藥品、且對於病理上藥理上、皆備盡充分的注意而調製者任如何劇烈的頭痛、只頓服一回可能當場治痊、誠爲清腦的頭痛藥中一大專門奇藥也

◢本劑適應症◣ △偏頭痛△腦病性頭痛△逆上頭痛△神經性頭痛△歇斯底里性△貧血性頭痛△感冒性頭痛△酒醉船暈子宮病性頭痛

各地有名藥房均有發售

發賣元 大連 合資會社 松內楠陽堂

新農園 優良種籽耐寒菓樹出售

本園備有大宗蔬菜草花造林種子及耐寒菓樹山林庭園樹種類繁多另有價目表詳明函索營業所即寄無任歡迎之致

營業所 呼蘭縣賑房烏協領街十一號 哈爾濱總賑房馬家溝協和街四十八號 吉林市賑房西大寺後水泡子三

奉天 遼海美術研究所招生

東洋畫山水人物花卉翎毛男女兼收分班教授西洋畫鉛筆畫水彩畫油畫金石書法詩文畫像部水墨畫炭畫石色着色畫本科速成科夜習班星期班函授科 大南門裡路西門片一百二十二號 簡章附郵票二分函索即寄

亨得利 專售高尚鐘表眼鏡

奉天城內中街

祛痰止咳

【主治】感冒 肺癆 咽喉炎及 氣管支炎之 咳嗽

本劑即由漢藥桔梗科植物及胡蘆科植物所發見之物質、乃融合「古人經驗與最新學理」而成之製品。本劑能輔助粘痰之喀出、有極自然之鎮咳作用、而絕無麻醉性質。連服本劑之時並無惡心嘔吐等情、亦不妨碍消化、故可安心常服。

【包裝】粉劑 五瓦 二〇瓦 一〇〇瓦 片劑 五〇片 一五〇片 液劑 一〇〇西西 四〇〇西西

新愛服寧

各大藥房均有經售

總發行所 武田長兵衛商店　滿洲總發行所 滿洲武田藥品株式會社 奉天市大和區青葉町十三

39(5)121

眼科專門 光明醫院 院長王義心 入院隨意 大連西崗子得勝街九番地（新開大街南端西） 電話③一一〇七番

日滿英米獨佛政府特許 奧村刺戟鍼療法 長庚療院 療術師林長庚 大連市不老街二六番地 院址（平口）電話三•三九〇五番

咳嗽嗎？那就用 療息火克 COUGH SYRUP 效果 本位 啦

治淋內服特效藥 G-U-CIDE 寒尿治

「客室雅潔」 低廉慇懃 「煖氣」 衛生 舒適 安全 特設定食 歡迎主顧 優待團体 中央旅館 大連驛西鄰 電話③二八九十

森永牛奶糖

品質優良榮養豐富 日進少量健腦又健康 兒童運動滑冰必 可携帶良伴

制止一切風寒痛

內用蔘茸虎骨酒 外用虎骨熊油膏

主治 挫傷 月經痛 風寒痛 筋骨痛 腹痛 腰痛 肢痛 背痛 氣痛 不遂症 口目斜症

製造發賣店 奉天市中街路北 天元堂藥店 電話（四）三一六〇番

批發零售 一、蓄音機 諸器一概 一、照像機各種 一、電影機各種 一、高級玩具一概

奉天城內鐘樓南 名古屋 電話（四）三〇七六番

胃病藥 紫樸開樓丸

1 肝鬱氣逆 2 [illegible]脹飽 3 嘔吐發水 4 胃口作痛 5 食積氣疾 6 胸肋串痛 7 反胃嘈雜 8 虫攻胃痛 9 胃寒腹痛 10 急性胃痛 11 心胃暴痛 12 慢性胃病 13 飲食不進 14 多年胃病 15 連服此藥 16 根本治愈

○每袋四角 每打四元 ▲外埠函購半打起碼 郵費免收

止嗽丹 專治各期肺病咳嗽痰喘吐膿吐血 每付貳角 每打貳元

奉天小南關益善堂藥局發行

商標 註冊 寰球無匹 眼科聖藥 大學眼藥 不痛不麻 奇效如神

617

新刊 權寧世先生近著 實用日語辭典 定價金壹圓貳角 郵費六分 袖珍四四三頁

本書被保從前大連語學校講師即語學界權威者權寧世先生之近著

本書由日滿華三國語言中、蒐集現行必要之實用語九千四百七十八句而編纂者、凡日滿華三國人、其初學者無論學生紳士及商工各界均有購而讀之必要

日本假名之用法依遵滿洲國日語教科書之編例及其他務圖初學者之易讀而表現之例如チ爲ジツ爲ズ又如ヨウ等改爲キョオ以統一發音者是也

內容之一部

一日置（イチニチオキ）（名）隔一天
二枚舌（ニマイジタ）（名）一口兩舌（漏了嘴了）
口走ル（クチバシル）（他）走說、說
白ヲ切ル（シラヲキル）（句）假裝不知
手前味噌（テマヘミソ）（名）自誇、自贊
日歩（ヒブ）（名）日息
月賦（ゲップ）（名）按月付錢
生憎（アイニク）（副）不湊巧、偏巧、
仕舞込ム（シマイコム）（他）保存、收擱
甘ヤカス（アマヤカス）（他）嬌養
申告（シンコク）（名）具呈、申呈、
目ノ上ノ瘤（メノウエノコブ）（句）眼中釘
回章（カイシヨウ）（名）傳帖、知單
年廻リ（トシマワリ）（名）歲運
好都合（コオツゴオ）（名）湊巧、妥當、
伸淤（ノサバル）（自）霸佔、强橫、伸張、
判取帳（ハントリチョウ）（名）蓋印帳、取貨摺子
利益配當（リエキハイトウ）（名）分配紅利
呆返ル（アキレカエル）（自）呆了半天
見積書（ミツモリガキ）（名）估計表、估單
兎ヤ角（トヤカク）（副）左思右想
店卸（タナオロシ）（名）清査存貨、大賣錢貨、數落人家的長短
所詮（シヨセン）（副）到底、究竟
花ヨリ團子（ハナヨリダンゴ）（句）華不如實、捨名取實
約束郵便（ヤクソクユウビン）（名）訂約郵件
振替貯金（フリカエチヨキン）（名）撥匯送款
眞ニ目臭ル（マジメクサル）（他）假裝老實
船荷證券（フナニシヨウケン）（名）船貨憑單、提貨單
無理算段（ムリサンダン）（名）七湊八湊的
當座帳（トオザチヨオ）（名）流水帳

發售處 大連浪速町一三八番地 振替貯金口座大連五五番 大阪屋號書店 支店•旅順•奉天•新京•京城

經濟與產業

基主要糧穀統制法 糧穀收買價格（二）

京圖線	包米公定買入價格	高粱公定買入價格	精白粟公定買入價格
東新京	四、六三	四、七八	七、九八
興隆山	四、九二	四、七七	七、九七
卡倫	四、六〇	四、七三	
龍家堡	四、八九	四、七四	
飲馬河	四、八八	四、七三	七、九三
下九台	四、八七	四、七二	七、九二
營城	四、九二	四、七七	七、九〇
河灣子	四、九四	四、七九	七、八九
土門嶺	四、九六	四、八一	七、八八
樺皮廠	四、九七	四、八二	七、八九
孤店子	四、九九	四、八四	七、八六
九站	五、〇一	四、八六	七、八五
哈達	五、〇四	四、八七	七、八三
吉林	五、〇三	四、八八	七、八三
龍潭山	五、〇三	四、八八	七、八二
江密峰	五、〇六	四、九一	
天崗	五、〇九	四、九四	
六道河	五、一三	四、九七	
老爺嶺	五、一三	四、九八	
小姑家	五、一四	四、九九	
拉法	五、一六	五、〇一	
蛟河	五、三一	五、一六	
㭎樹河	五、四六	五、三一	
二道河	五、六一	五、四六	

濱洲線	包米	高粱	精白粟
廟台子	四、六三	四、四八	七、六八
對青山	四、六〇	四、四三	七、六三
姜家	四、三八	四、二三	七、六三
滿溝	四、三八	四、二三	七、六三
尚家	四、三八	四、二三	七、六三
宋	四、三八	四、二三	七、六三
安達	四、三八	四、二三	七、六三
薩爾圖	四、三八	四、二三	七、六三
喇嘛甸	四、三八	四、二三	
泰康	四、三八	四、二三	
煙筒屯	四、三八	四、二三	
富拉爾基	四、三八	四、二三	
虎爾虎拉	四、三八	四、二三	
土爾哈	四、三八	四、二三	
碾子山	四、三八	四、二三	
成吉思汗	四、三八	四、二三	
札蘭屯	五、〇八	四、九三	

濱北線	包米公定買入價格	高粱公定買入價格	精白粟公定買入價格
濱江	四、六四	四、四九	七、六九
三棵樹	四、六三	四、四八	七、六八
新松浦	四、六二	四、四七	七、六七
徐家	四、六〇	四、四五	
呼蘭	四、五九	四、四四	
馬家	四、五九	四、四四	
沈家	四、三八	四、二三	
康金井	四、三八	四、二三	
石人城	四、三八	四、二三	
白奎堡	四、三八	四、二三	
興隆鎮	四、三八	四、二三	
萬發屯	四、三八	四、二三	
泥河	四、三八	四、二三	
綏化	四、三八	四、二三	
泰家	四、三八	四、二三	
四方台	四、三八	四、二三	
張維屯	四、三八	四、二三	
克音河	四、三八	四、二三	
東邊交	四、三八	四、二三	
海倫	四、三八	四、二三	
趙家	四、三八	四、二三	
海北	四、三八	四、二三	
通懸	四、三八	四、二三	
楊家	四、三八	四、二三	
李家	四、三八	四、二三	
通北	四、三八	四、二三	
白家	四、三八	四、二三	
北安	四、三八	四、二三	

綏佳線	包米公定買入價格	高粱公定買入價格	精白粟公定買入價格
興福	四、七八	四、六三	
東津	四、七八	四、六三	
石尹	五、一八	五、〇三	
齊北線			
塔哈	四、三八	四、二三	七、六三
寧年	四、三八	四、二三	
富海	四、三八	四、二三	
泰安	四、三八	四、二三	
古城	四、三八	四、二三	
克山	四、三八	四、二三	
克東	四、三八	四、二三	
寧北線			
江灣	四、三八	四、二三	
拉哈	四、三八	四、二三	
新安	四、三八	四、二三	
訥河	四、三八	四、二三	
老萊	四、八六	四、七三	
北黑線			
二龍山	四、九六	四、八三	
訥謨爾	五、三八	五、二三	
拉濱線			
新站	五、一三	四、九七	
六家子	五、〇六	四、九一	
馬鞍山	五、〇〇	四、八五	
上營	四、九四	四、七九	
小城	四、八八	四、七三	
郭嶺	四、八二	四、六七	
四家房	四、七六	四、六一	
水曲柳	四、七〇	四、五五	
平安	四、六四	四、四九	

關東州經濟現況

關東州之陸路輸出於關東州輸入之物資、殆以汽車便、向滿洲國爲輸出、海路貿易、貿易無太差、關東州陸路輸出對滿洲國爲主輸入性質者、滿洲國關東州貿易之關係如左

A關東州陸路輸出額	昭和10	一六七、六六四、四二一
	仝11	二〇四、三七六、一〇一
	仝12	二四八、五三二、六六五
B關東州輸入額	昭和10	三一七、五三三、九八
	仝11	五三二、〇六五、三二三
	仝12	六六〇、〇七一、一七五
C、B對A之比例	昭和10	五二、六
	仝11	三二、七
	仝12	六〇、一

即昭和十二年、關東州陸路輸出額四億八百萬圓、對關東州總輸入額六億八千萬圓六〇、一%爲相當、中關東州產品之輸出如左

昭和十	三三、七〇一七
〃十一	三八、八六八、四四六
〃十二年	五五、四八〇、七九二

仕向地別率最多、昭和十二年二億六千萬圓、次爲新京、哈爾濱、鞍山營口、

昭和十三年向各地發送貨如左（單位千圓）

奉天	二〇〇、四九九
新京	六七、六七九
四平街	九三、五〇〇
營口	一〇、四九六
鞍山	七一、六〇四
撫順	三六、八〇〇
遼陽	一八、四八八
哈爾濱	九六、八八六
牡丹江	一三、一六〇
其他	一六〇、九六
共計	七九四、八六六

豐滿ダム工事 入本堰堤工事

【新京】滿洲國對世界誇示之第二松花江、豐滿發電新工事、迄昨年末右岸堰堤之基部工作爲終了、俱與入結氷期、着手最大難關左岸假堰堤工事冒嚴寒結氷點以爆破、進着工事、今次堰堤工事、已告成功、目下爲堤体之補強作業中、迄解氷期如預定、終了假堰堤工事、昨年コンクリート作業之資材難、特因大型混凝土混合器之部分品入手難、如預定、不進步百九十萬立方米中、僅終了二十萬立方米、依關係方面之協力五十六萬立方米之混凝土混合機十台之部分品全部、終了入手近砂選別機亦爲現地到着之預定、本年之解氷期以後入於本格的工事從來之使用小型混凝土混合器一日三百立方米乃至五百立方米之混凝工作業、迄一日三千乃至十萬立方米謀能率之向上、並行左岸堰堤工事、右岸堰堤之堤體工事亦爲着手、七年度中聯結兩岸本堰堤、自八年之解氷期頃爲解氷開始、迄九年四、五月頃爲期望開始之豫定、

日本航路强化 謀鐵道快速化實現

依日本海航路、日滿連絡強化擴充目標之日本海汽船會社、自十一日開始營業、俱與之北鮮新潟航路、羅津先着後、發爲實現、鐵道總局爲羅津之船車連絡完全化之起見、羅津發新京行（二〇二列車）羅津發一時間繰下九時、新京着一時間繰下改二十二時五十分、又對北鮮線、京圖線之時刻改正一部自十一日決實施、新潟北鮮航路之羅新先航實現午後三時新潟發、羅津當翌翌日之午六時（清津着同午後七時）午後五時羅津發（清津發同午前六時）新潟着爲翌翌日之午前七時、依羅津新潟航路新京東京連絡、頗便利化、於時間的未能稱最短距離往復均要七十時間、即內地行、午後十時五分新京發、乘翌日之船自新京以六十七時五十九分間、四日目午後六時四分上野着、滿洲行午後十時五十五分上野驛發、翌日新潟出帆、四日目午後十時五十分新京着、西七十一時間五十五分者、關于急行之利用其他運行時刻改正、爲研究中今年中期待快速化、

北鮮航路 決新運費

依日本海汽船之營業開始北日本汽船之北鮮航路、向新會社爲移讓、又因東亞海運會社之設立、商船青島及天津航路、郵船上海、青島及天津航路並原田汽船之全航路舉向同社爲移讓、滿鐵是等各航路之旅客及貨物運帶並連絡運輸、如從來於新會社之間、爲實行十一日改正關係規定隨新設北鮮航路之羅津先着（後發）之實現、新旅客運費如左

（三等）

羅津—敦賀	十六圓
清津—敦賀	十五圓
羅津—新潟	十五圓
清津—新潟	十六圓

圓系圓銀行券 呈飛躍的膨脹

【東京】戰時財政之遂行、上銀行券之增發傾向、逐年呈相當之急增、俱與大陸政策之進步、蒙疆銀行、中國聯銀、華興銀行之創設發展、誘致圓系通貨發行總量之飛躍的膨脹十日大藏省依衆議院提示之審議資料、於昭和十四年末如次達總計五十二億圓、

（單位千圓）

日本銀行券	三、六九九、〇三二
臺灣銀行券	一七一、一六九
朝鮮銀行券	四四三、九八七
滿洲中央銀行券	六二三、六三二
蒙疆銀行券	九〇、〇六九
中國聯合準備銀行券	二五四、一三九
華興商業銀行券	五、〇三六
計	五、二四七、一四〇

於滿洲內收買麥大豆

【京城】總督府爲鮮內食糧充實之起見、由滿鐵決麥大豆以外之食料品（高粱稗其他）之積極的收買方針關該品收買農林局立山技師再爲來滿、

對德輸入順調 昨年度實績五千萬圓

【新京】於歐洲動亂勃發後、滿德貿易協定運用、特產大豆之對德輸出依英國之海上封鎖受多大之影響、滿洲國輸出貿易政策上之質的轉換爲多一方於對德輸入貿易依日滿船對裝貨措置英國側不妨害之事實重光駐英日本大使及英外務當局之會談之結果爲明示於滿洲國政府、依重點主義、謀對德既批定品之獲得協議日本側定德貨裝貨配船計畫既附與輸入許可之分裝貨爲主眼、關于既發批定品中之新規滙許可、照合決賬資金由裝貨確實者、遂次許可基重點的品目別之裝貨計畫謀配船措置其結果關于輸入貿易、頗爲好轉、績即大戰勃發後、迄昨年九月以降十二月之對德輸入實績、達千五百四十一萬三千圓、自前年九月比十二月之總額、千四百九十四萬三千圓、爲四十七萬圓之增加、不拘歐洲動亂之影響、對德生產機材之輸入確保日本側並在德官民之協力大體、圓滿裡遂行、支付決賬亦迨八月末對德大豆決賬資金殆得處理、其一部依五百萬馬克之對德クレヂット也、

又至昨年一月以降十二月、對德輸入額累計五千百七十八萬六千圓、比前年同期之三千七百三十萬四千圓爲千四百四十八萬二千圓、（三成七分）之增額對之對德輸出額於九月以後因英國之妨害極成績不佳九月以後迨十二月迄實績九十二萬二千圓、比前年同期之千七百五十九萬一千圓、可驚爲著減振表、觀昨年一月以降十二月迄之輸出實績、比五千三十五萬八千圓、前年同期五千三十九萬六千圓、不過僅三萬八千圓（七毛）方之減額、

又貿易結賬對五年度出超千三百九萬二千圓六年度爲百四十二萬八千圓之入超

今後之對德輸入既發生批定新規滙許可附與者、有相當、又德國機械製作能力比動亂勃發前毫無萎縮之模樣、滿德間之貿易關係亦於輸入貿易殆無支障得遂行問題昨年九月以後之輸出大豆決賬爲本年一月以後故對輸入經濟所要之馬克資金要相當考慮、輸出ルート之打開、クレヂット擴充運用等爲當面之急務、又當於現行貿易協定之更新期、爲五月末自二月一日迄五月卅一日之間、依兩國全權新貿易協定即應歐洲情勢之新事態、得協議締結、年度之滿德貿易關係之維持促進於政府滿洲國貿易滙政策上之本質規定上爲重要課題頗於深甚之考慮下、爲諸般之對策考究中、

州內郵貯 五百萬圓

【大連】躍進之關東州內郵便貯金、一月中預入口數七〇、九一二件、金額二、一三五、〇二〇圓、繳付一九、四二九件、一、五〇四、二五四圓、差引殘增七三〇、七六九圓、年度內累計達五、一八七、七四七圓逐突破五百萬圓

法幣發行額 增發十七億元

【上海】據重慶來電云、按中央銀行公式發表、一九三九年十二月杪四行法幣發行總額爲三十億八千一百七十八萬七千二百九十五元、其中中央銀行法幣發行額爲十三億四千六百九十七萬九千七百四十五元、比較事變前發行總額十四億元、增發十七億元、

火柴之生產 獎勵金交附

【東京】爲國內火柴生產確保之起見、於去二日閣議、對國內用火柴之製造一定之獎勵金交附之方針、爲確立、商工省交付生產獎勵金而爲火柴最低必要數量之生產確保之起見、對業者發生產命令、于同時關于生產火柴之配給、決使受商工大臣之承認、是等省令關于火柴之生產及配給之件基臨時措置法制定來五日公布、同十日爲旋行預定、

租房廣告

一、今有德國人擬租四間乃至六間之房間或分租的房間均可

希一切便利設備完全希欲出租者請向左記通知爲要

奉天馬路灣

奉天貿易會館三樓二十七號

三洋商會

電話（三）二六五六番

株式拍賣公告

本院康德七年（他）第三號債權人滿洲皮革株式會社之聲明就拍賣聲明事件如左方式拍賣云

一、拍賣期日　康德七年二月二十一日午前十一時

一、拍賣場所　奉天區法院

一、拍賣方法　競賣

一、應拍賣之株式　滿洲皮革株式會社株式貳拾四株但一株之金額國幣五拾圓整全額已經繳納

奉天區法院

關於營業用米需要申報之件

左記營業者請於二月十二日前將營業用米需要申告書提交於本管分區長但申告書經本署臨時物資調整事務局發給惟日曜日祭日及春節（二月七日—十日）須由宿直室發給之

申報需要用米者

學校、寄宿舍、病院、官廳食堂、會社食堂、學校食堂、對於左記營業者業將申告書之組合及營業者希於二月十二日至十五日間來本署臨時物資調整事務局是盼

申報需要用米者

料理屋、割烹、カフエ、飲食店、おでん屋、食堂、喫茶店、そば屋、旅館、すし屋等

康德七年二月五日

奉天市

君當咳嗽苦之時

宜含韋廉士吸入止咳片

韋廉士吸入止咳片止喉癢化頑痰滅病菌順呼吸而迅止咳嗽、君若爲此症所苦但試此現代吸氣治咳藥看其如何爽適有效地治愈、君患亦猶其治愈許多其他人士也、韋廉士吸入止咳片由其滋潤防腐殺菌治療之藥氣藥精奇妙作用統咳咳嗽　傷風　喉痛　氣喘　氣管支炎　及其他胸喉疾患爽適芬芳男女老少一例適用藥房均售或向上海江西路四五一號韋廉士醫生藥局函購

代理處奉天和記洋行購買

兜安氏利腎丸

聲譽歷久　與日俱增

夫事實勝於雄辯之語、盡人皆知、況積累治療能力之事實歷數十年之久者乎、兜安氏利腎丸問世以來、不下六十餘年、因其製做之科學化、用料之純正、其治療能力之爲千萬患者所稱譽而與日俱增者、非徒然也、該丸藥性溫和而功能直達患處主治腎臟失常、背痛、風濕、水腫、膀胱炎及泌尿器官失常等病

藥房均售

兜安氏西藥公司啟　上海江西路四八九號

KP

兜安氏小粒通便丸

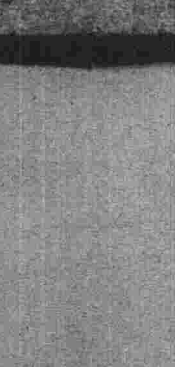

爲最完善之通便藥、兼具補助消化調理胃酸之功、且藥性溫和、久服無癮

LLP839

函授胡琴講義

眾界良友惟一導師幾大就會樂神自通如有不會隨意來信詳細答復指導一切義務負責保管成功　這樣還怕不會嗎？

[illegible]

新片星影

將此段剪下附滿洲郵票三角五分即與您寄上白楊陳雲裳等時裝浴裝標品一份共八寸一張三寸六張價值五角多奉天大東門裡天明木畫社

頭痛聖藥 腦新

醫學博士　森田資孝先生推賛

帽子牌商標

頭痛!!宜速服

腦新如遇頭腦疼痛非常難忍時、頭目眩暈神智昏迷時、或讀書過度精神疲倦時及惡醉宿酒未醒時、倘速服腦新可立見奇效、其效若響、服後三分鐘、頓覺頭目爽快神智清新、苦痛若失、有如夜月秋遊能有心曠神怡之妙、此偉績確爲本劑獨具之特長、且雖連續服用、對於腦神經或心臟胃腸等、決無副作用、亦無影響、孕婦服用亦無害

主治：偏正頭痛・頭暈沉重・精神疲勞・腦神經痛・宿酒惡醉・船車暈

賣價：四包入　七包入　十三包入　二十八包入　六十二包入　百六十包入

荒川長太郎合名會社

新京藥品株式會社

齒痛治療藥 舒服靈

高新雪花膏

招募代理店

高新雪花膏的特徵

高新雪花膏是各樣雪花膏之中、高尚優美的理想品、勿論各位那一般皮膚、也都很合適的、或是脂肪性皮膚的人、都能常得佳的、就是皮膚中的普通樣人、性雪花膏每天早晚、正經使塗就能增加氣色、能使皮膚常持滑潤免得粗造、起小皺紋、若把雪花膏長、擦了以後遇太陽晒黑、三天、就可以擦雪花膏治好、功力能美化皮膚、多麼有用、

製造發賣元　合資會社　新義洋行

大連市常盤町二十八番地

電話（三）四六七八番　振替口座大連三四二二番

萬古は安心して使へる萬年筆

月刊雜誌 日本語

你知道這麼有益的日語雜誌之存在？

日語的範本　自修必備之良書

研究日語的捷徑　無師自通的雜誌

零售每冊　金二十五錢　郵費一錢

半年　金一圓四十錢　郵費奉送

全年　金二圓七十錢

本雜誌自創刊以來已經五載於茲、每期刊載關於日語日文之有益材料不勝枚舉、宜乎訂閱者日見其多、可稱日語之霸王、凡欲研究日語者請購讀一本便知言之不謬也、出書無多速購爲幸、

大連市若菜町一四三番地

發行所　善鄰社

電話（三）二五六五番

轉賬號碼大連四二九二號

本雜誌在全滿及華北各地大書局均有代售如直接向本社訂閱時以左列辦法爲最妥當

▲函購手續

（一）滙款請購郵局滙票或託信局銀行等亦可、但全滿各地均有日滿小滙兌以及轉賬之便請利用該辦法爲荷、如利用轉賬滙款、即就貴地郵局詢問便知其手續、此辦法最爲便利且其穩妥

▲滙款方法

（二）凡滙款時須掛號寄下　滿洲國郵票不收

茲將各地代售書局開列於下

大連、旅順、奉天、新京各大書店

大連市敷島町　大阪屋號書店

大連市西崗大龍街　平化書局

大連市西崗東關街　啓書書社

大連市西崗大得勝街　聚合堂書局

大連市西崗　廣大書局

大連市西崗平和街　商業書局

奉天鼓樓北西首　胡魁書局

新京二馬路南西　大東書局

奉天鼓樓北　千葉書局

哈爾濱道裏地段街　哈爾濱書店

青島中山路　博文堂書店

英男兒萌

男性荷爾蒙

消除 初老疲乏 老衰現象

人體到初老期以後、除性的機能減退以外、常感全身疲乏、眼力衰弱、睡眠不良、頭痛頭悶。更進而至老年期以後、則五官機能俱見遲鈍、肉體與精神兩衰、同時食慾不振、體重減輕、皮膚發生皺襞母斑、而老衰之現象乃成。

對於上述症狀、如由青年男子尿中之有効成分即所謂男性荷爾蒙英男兒萌治之、則在初老期之人、可除去疲勞狀態、而使肉體與精神之能率兩有增進、在老年期之人、可使食慾改良、體重增加、頭腦明晰、皮膚紅潤而有光澤、是故英男兒萌者乃消除初老疲乏與老衰現象之妙藥也。

英男兒萌對於青年壯年期之神經衰弱及遺精、病後恢復期之心身衰弱、同片或除期之苦痛等、亦甚有效。

（詳細說明書函索即贈）

【包裝】內服片劑（二瓩冠單位）20片・50片・100片
【價格】注射液（二瓩冠單位）三管・10管・50管（各瓩冠單位）

各大藥房 均有經售

製造者 武田長兵衛商店

販賣總代理 滿洲武田藥品株式會社 新京市大和區[illegible]

新春酬謝觀客本期票價特別減低

打破一九四零年全年滿售票最高紀錄

乞丐千金

陳燕燕 梅熹 主演

票價

樓上	大人	一律五角
	軍警學生幼童	一律三角
樓下	大人	一律三角
	軍警學生幼童	一律二角

四大特點：豪華富麗　座位舒適　聲光清晰　招待殷勤

國際 GEKIJOO

建築：宮殿化
設備：藝術化
票價：大衆化

北市場 **雲閣電影院**

大西關大街 **天光電影院**

十三日 十四日 十五日 兩院貢獻

琵琶記

陳燕燕 梅熹 何劍飛 童月娟 王警鈴 洪警鈴 主演

悲哀 凄涼

新華公司傑作古裝有聲哀情歷史鉅片

▲蔡伯階・得榮華停妻再娶！
▲趙五娘・抱琵琶万里尋夫！

佳片 百看 不厭

●張廣才・心慈善濟公好義
●趙五娘・剪青絲埋葬公婆

●一朝得志！
●棄舊迎新！
●投庵出家！
●夫妻團圓！

雲閣院 下期換演 新片 **流氓小姐** 陳雲裳主演

天光院 下期換演 **風流冤魂** 路明 王吉亭 徐琴芳 主演

光陸電影院 地址 城內中街

兩院貢獻

亞洲電影院 地址 電車路

兩院聲明……優待半價時間暫停長短期優待券末日有效團體票限一人二枚入場一次有効

蘆花淚

主演……曹綺文 黃曼梨 鄺山笑 黃壽年 周志成

日期 十三日十四日 十五日十六日

蘆花淚是……惡後母的照妖鏡！孤苦兒的不平鳴！

蘆花淚內有……大傻子教學！孤兒哭母坟！

上海公司出品　新傑作有聲哀艷新片